滿洲報

大正十四年二月十二日

本報價目　每張銅幣六枚　每月現大洋九角　郵寄現大洋一圓
廣告刊資　一行十四字起碼刊資　一日每行現大洋壹圓　持別及長期者另議
發行所　大連市山縣通一四二番　滿洲報社
電話　編輯部七五一三番　經理部四〇三四番
振替貯金口座大連三七三

論說

盧永祥　（寸草）

盧永祥氏、在去年打倒直系期間、不可謂非一重要之人物也、當四省攻浙之際、盧氏以殘餘之皖派、據一隅之地、以與四面之敵人相抗、宣言以浙省還於浙人慷慨出師、成敗利鈍、在所不計、世人因是對盧氏表同情者、極爲衆多、其甚者、且以英豪名將相稱許、不意浙軍倒戈、引狼入室部將畏死、力主罷兵、卒之盧氏竟捨數萬之士卒、作別府之遨遊迨至奉軍確占優勢於榆關、馮軍反直日益顯著、直系去末路愈近乃倉皇西渡、曹吳既倒、遂偕張雨亭、同赴津門、與段張馮等、共謀收拾時局之策、至是世人對盧、雖不若以前之重視、然皆謂彼爲忠厚長者、猶與以相當之好感也、盧氏果能於合肥入京之後乘中樞之有主、表明心跡慨然遠引、則前此在浙舉兵、其爲公而無私、必將益爲彰著、戰敗亡命之憾、且不足爲盧氏病矣

不意不知出此、反牽奉軍南下蘇人責以報復之意、太爲顯明、實不爲過、蘇軍一部分爲齊燮元利用、致有滬寧沿線之再戰、亦因盧氏以敗軍之主將、宣撫戰勝之軍隊、抱不平之念、故易爲齊氏所驅使也、幸而未久即得平定、盧氏恐固渙矣、然其地位、亦隨之有不穩之說、在吾人觀之、其不能保有江蘇地盤、蓋勢所必至理有固然、其原因之所伏、且已甚久、第盧氏未之察覺耳、奚知以其然耶、蓋天下之事、依人以成事者、欲脫離之而獨立、實爲不易、而且他人出死力以爭得之利益、已欲坐享其成、尤無如此僥倖之事、盧氏今次之南下、因他人之力以成事也、欲不爲他人所左右、可乎、其得以制止齊燮元之再起者、亦因他人出死力也、事後欲捨棄出死力者、自爲安穩督辦、可乎、此皆夫人而知其不可也即奉方能自動撤去奉軍、然南下後之盧氏、已非復四省攻浙時之盧氏、有甚多之同情者、欲恢復已前在浙之威望、實不易也、況奉軍未必遽撤、或雖撤亦未必全歸原防乎

故吾以爲盧氏二次南下、其愚實甚、助盧者、敗則責有攸歸、成則地盤可得、其黠實不可及、茲鑒近日於政府有將盧氏內調之說用略述所感、願拭目以觀其後焉

中外要電

善後會將議要案（北京專電十一日發）

善後會議豫備會議、昨日下午在國務院開會、討議數時之久、重要議案、決定自十一日大會起、即付討議、出席議員爲百十九名

在蘇奉軍將撤回（奉天專電十一日發）

張作霖以張宗昌軍掃蕩齊軍、孫傳芳已投誠中央政府、江浙業歸平定、無奉軍久駐該地之必要、不日將電告盧永祥、轉令奉軍退歸原防

馮玉祥夫人何往（北京專電十一日發）

馮玉祥同其妻李氏離西山、赴察哈爾平泉、馮妻近因馮與其副官不和、副官有殺馮妻之說、馮妻大懼、乃私帶六百萬元逃匿來京馮頗覺難堪、乃致電北京基督教會、請代爲尋覓、復有其他種々謠言云

蘇俄駐日大使未定原因（哈爾濱電十一日發）

據確實消息云、蘇俄駐日大使尚未決定、莫斯科外交委員會、競爭極烈、加拉罕意見、擬先以魯德舒荻音氏駐日、俟中俄正式會議告畢時、親自當便日之任、但反對派、則主張以越飛氏任之云

所謂蒙古政府者果爲獨立國歟抑傀儡歟（再續）

蒙總理完全獨立國之宣言　事實上情形恐有不盡然者

試觀蘇維埃國民委員會、致西伯利亞革命委員會之訓電、亦可證明所謂蒙古獨立政府、與蒙古獨立國者、其實體則純爲蘇俄政府之蘇俄聯邦也、其訓電云

蘇維埃國民委員會確認蒙古共國之爲民國的共和國、但蒙古共和國不可不爲遵守蘇維埃國民委員會所決定法律之自治國家

云云於是蒙古共和國遂本其訓電、根據蘇維埃之法律、而施政於蒙古國內彼既遵守蘇俄法律以立國而蒙當局尙自謂爲獨立政府、其實不過借獨立之名與獨立之形耳、不待智者而後知也、而據俄國共產黨中央委員會尹、在蒙古共產黨大會所述蒙古共和國建設之歷史及其將來、所演說之大要、益足證明蒙古共和國、純爲蘇俄政府之一聯邦、其演說大要云

蒙古之新政體、爲蒙古農民與蒙古勞動者以無窮之自由與勞動者政權爲理想爲標準而建設者也、於久已擅作威福之僧侶諸候與貴族階級勢力漸衰之際、致醸成發生勞俄蘇維埃或縣蘇埃革命之機運、於是革命遂得乘勢摧殘貴族階級所有一切之地位勢力、拯救勞動者與耕地之農民、得與各階級之人平等、根本破壞少數支配者階級之殘虐政治、移其政權化爲蘇維埃式、以占住民中最多數布魯列達利亞階級之獨裁、組織全國國民强固勞動者同盟、而與各國國民提携、以撲滅貴族階級者也、因與該會決議左記各條根本主義、而與蘇俄結爲同盟云云、其重要條項如左

第三條、各共和國對同盟主權國於同盟權限內、得行使限定之權利、在該以外各同共和國爲獨立國、得施行國家權力、但以蘇俄爲同盟共和之主權國

第四條、參加共和國同盟各共和國、有自由脫退權利

第六條、同盟共和國變更領土、或如第四條所載脫退時、得經同盟各共和國之同意

據以上條件所載、可知蒙古共和國與蘇俄不獨結有不能分離之誼抑亦爲蘇俄之一子分之關係也

出遊之馬丹諾已歸倫敦矣

前英國首相馬丹諾氏、去年十一月二十三日出遊南美、近以議會於十一日開會、乃於八日歸倫敦矣（諾然電九日發）

日本閣議決定之法律案（東京專電十日發）

日本十日閣議、決定之法律案、茲記之如下、一、關於領事職務法律改正案、一、關於滿洲領事裁判法律改正案、一、關於間島領事裁判法律改正案、一、關於中國南部領事裁判法律改政案

日下院暴行者之受懲戒（東京專電十日發）

日本下院懲罰委員會、十日上午十一時開會、由志賀和多利氏動議、喚問陣軍吉氏、陳氏陳述加暴行於佐藤重遠氏事實、武富濟氏主張對於佐藤及原氏、兩人、可於作日審議可先審議其他四名鳩山一郎氏不承認原兵衞暴行、決定同時審議寺田、中山大石吉良四人、志賀和多利以對無抵抗者暴行事犯、爲會議有始以來未有之事、主張對於暴行者四人、停止出席兩星期、表決結果、遂定停止出席兩星期、正午散會

選定審查日俄條約委員（東京專電十日發）

日本樞密院爲精查日俄條約、選定精查委員、決定自十二日上午十時起着手精查、所定委員如下、委員長一木喜德郎、委員井上勝之助、有松英義、珍田捨巳、中村雄次郎、古市公威、平沼騏一郎、松室致、石黑忠悳

提議交還敵國人民財產（諾然專電十日發）

美國上院外交委員長包萊氏、在上院提於戰時沒收敵國人財產得悉交還於原有者一案

美上院委員會允築東京使館經費

美國上院外交委員會、承認新修東京美國大使館先支二十萬元、報告於上院會議矣（華府電十日發）

哈埠日領定期歸國

哈爾濱日本總領事山田四郎氏、定於十四日下午一時四十五分車由哈啓程歸國（長春專電十日發）

英外長評法揆演說

英外長張伯倫氏在盤明漢演說、對於法揆赫利歐氏對德之演說論調、表示遺憾、惟彼宣稱對於該演詞所述德國政府決定補行裁減軍備一節、則表示滿意、彼力稱協約國立志履行條約上之義務云（倫敦電九日發）

新人物考（四）

胡適（一）（如竹編述）

北京有一個簇新的名人、不但中國新人物、就是歐美人日本人到了北京、雖不到萬壽山、天壇及琉璃廠、也必定要爭先恐後去見他、此何人乎？、即爲此次代表中國學界參列善後會議之胡適之君

自陳獨秀君、離退北京大學後適之君、爲北大不可缺之貴重人物、伊於教壇、講演「文學革命」「中國哲學史」外、又從事著作、並辦「努力」雜誌、與林長民君爲政治運動、一方面、同時又接見許多的中外訪客、哎呀！他怎麽這麽忙啊！又何故受這樣歡迎呢？三十四歲的青年、爲甚麽這麽有名的呢？

他生於上海、其父胡培翬、係有名漢學者、他四歲時、父親即逝去、其母乃帶伊回鄉里安徽績溪縣、他家裏有許多家傳之書籍他跟隨伯父孜々用功、故他雖在美多年、而深有國學智識、十三歲又到滬、刻苦求學、曾在競業旬報充記者、又曾充家庭教師、二十歲、應留美學生考試、渡美入康乃爾大學

× × ×

先是、他並未選定專修科目、只因看着美國農林事業非常發達遂學農科、欲以文明的農林智識啓發未開之祖國農業、其計畫洵佳、但天帝卻與他文藝的天才、使他圖謀中國文學革命（恰似使孫文爲政治革命）故他農科、毫不覺有興味常耽讀詩本哲學等書

× × ×

其後他竟棄農就文、一九一四年、寫文豪勃籟尼克之論文一篇得文學士之學位、又受杜威博士示教、研究哲學、竟因「古代中國論理之發達」之一文、得哲學博士之榮冠

他在美時、常時投稿於陳獨秀君主宰之雜誌「青年」引起文學革命、他成業歸國時、其名聲已大著於故國矣、於是、好奇之新人蔡元培君、即聘他任其大教授往後他之名聲愈高、一出演壇、喝采滿堂、一書出刊、洛陽紙高偉哉！新人胡適君

× × ×

胡適君所爲之最大事業、實爲文學革命、文學革命實以民國五年十月、哥倫比亞大學留學中之適之君、寄陳獨秀君之信、即爲濫觴、其信云

……老兄曾說「我國的文學、現爲古典主義時代、將來須移寫實主義」云云、善哉此言、據三月發刊之「新青年」記者以某君所寄之長詩、爲稀世之音、但在我看、其詩含有一百餘之古典套語、凡用古典套語、即爲自己無創造的能力、我肆力我國文學有年、本月八日、創出八條改革原則了……茲閒、陳君接此信、即答覆云、敢冒爲全國學究之敵、聲援吾友、圖謀文學革命、推倒貴族文學、建設國民文學、推倒古典文學、建設寫實文學、推倒山林文學、建設社會文學、云云、於是、文學革命之烽火、東西一同勃發矣、然而何爲文學革命乎（未完）

美國反對撤廢治外法權

△俄大使與美使反目

（北京通訊）自華府會議決議撤廢中國治外法權已閱數年於玆、而終未實現、我國人士常引以爲憾事、然此益足窺知彼等眞意、其事實即在吾人眼前、一月廿日駐京美國公使舒爾曼氏在英美協會集會上、對於中國治外法權撤廢問題演說云

美國對於撤廢治外法權固爲贊成、乃迄今猶未實行者、蓋因不得不待他日有力政府出現後行之、然中國最近取消不平等條件之運動頗盛、是皆俄使加拉罕氏唱反帝國主義、鼓吹指導中國人民之故云云

於其演說之翌日、加氏在中國思想團體所舉行之列寧週年紀念祭日、痛駁美公使之演說云

美使歸其責任與予、誠爲余光榮之事、但彼實毫不知爲中國國民自覺之舉、誠爲可笑、俄國所反對者、爲華府會議之空言條件、願於事實上對中國々民公正平等尊重中國主權、以示反對帝國主義之模範、蘇俄對華政策、已確定於一九一九年、願吾兩大國國民、永遠結合、以期國際地位向上云云

遡來美國公使與蘇俄大使愈爲不和、據旁觀者云、北京外交團之協調、終必至破裂云

國際要聞

歐洲諸國工業狀況略誌

柏林通訊、記者主中興撩礦工程十數年來、久抱有調查歐美礦務之企望、蓋工程進步、日新月異足資師法、而民生國計、與工業尤有莫大之關係、戰後勞工、浸成國際重要問題、吾國處此潮流之中、安可不先事調查、以作準備、故記者此行之目的、除參觀礦場工廠外、并欲調查各國對待勞工之種々設施、以資參考、自十月四號放洋以來、經馬來、錫蘭、埃及、以達法之馬賽、即轉入意大利、以後而瑞而奧、參觀工廠礦場、計十數處、記錄冗長不能附載、惟各地工業狀況、有可約略稱道者、用錄於下、馬來半島、雖爲英國殖民地、其實英人在島者、爲數極少、而吾華僑民、數且超出土人之上、對於橡皮錫礦諸業、力征經營、頗能獲利、然無聯合精神、計畫極小、殆無足稱、其他錫蘭之茶、埃及之棉、亦爲世界所重視、土人植之、英人稜之、富强基焉、統觀此次所經航路、自香港以達泊賽海岸線殆皆爲英人佔領、安得不操亞洲商業之牛耳、以三島之地勢力遍及全球華無非利用他種民族、以發展各項實業、而已則坐收其利、以人治人、固爲英國之唯一政策也、意大利爲宗教美術之國、不以工業名、然水電紡織亦頗發達、蓋地不產煤、原動力缺乏、不得不運用天然之利、於是水力發電、以爲各國工業之基礎、觀於合沓河畔罪篋水力電廠不得不佩其計畫之煞費苦心也、紡織工業根本於植棉、意國紡織原料、則全賴他國之接濟、華棉亦有運往者、然原料雖缺、而紡織則逐年進步、至今綿壤近郊晉沐淘畔之營沐鎮、人比之爲里昂第二、回視吾華、素以產煤產棉稱、而工業衰頹、紡織鈍滯、辜負天產、寧不可惜、瑞士以山水風景、著名全球、宜若工業無足稱者、然水電發達、供巳國而有餘、常以電力出售他國、於是電力出口、乃成萬國交通大會之一新問題、至於政治生活之清廉、尤爲吾華官吏所當師法、最高委員、歲俸極小、至不能自備車馬赴院之際、附街車以行、與平民無異、昔嘗怪瑞士立國於列强環伺之間、何以免於侵略、觀此、則一國之存在、自有一國之精神也、奧國實業發達之區、戰後分爲捷・塞・匈・羅・損失極鉅、蕞爾小國、可恃者惟森林、硬磨等廠所造之紙、皆森林之副產品也、其餘可稱勉强存立者、除製皮等小工業外、所有南部冶鐵等廠、十之六七、尙未開工、煤之產量微乎其微、常以鄰國居奇、無端受人挾制、近亦注重水電、希冀效法瑞士、然地小民貧、恐不易自贍也、玆更就意瑞奧三國、綜括言之、生活以瑞士爲最昂、奧國次之、意大利又次之、奧國國幣、價格甚低落、然旅舍餐館、甚至汽車馬車、無不加稅、旅行者甚感不便、工價以意國爲最低紡織工人、每小時僅獲一利爾、約合華幣八分、年以汎繁黨勢力控制工黨、能工風潮、幸克隨時防止、然爲勞工設想、有成法爲保障、所入雖嗇、亦可權且相安蓋中歐諸邦定制、凡受雇爲工役者、每月均須提取少數工資存公司、公司爲之保適當之人壽險、

國際鴉片會議之兩草約

第二會議委員會發出

一日日內瓦特訊、第一第二鴉片會議聯合委員會、昨日發出之兩草約、其大旨如下、第一草約重行聲明一九一二年海牙公約第六條下之義務、並担任自出產鴉片國切實限制與管理生煙之出產與散佈應私運鴉片不復爲施行禁吸鴉片計畫之大障碍時起、在十五年內、禁止遠東土地境內煙膏之吸食、約文規定由國際聯盟會派委員會以決定上述計畫何時切實實施該委員會之決定應視爲最後之決議、在該會委員會決定以前之時期內、應用種々方法以減少煙膏之銷費、鼓勵吸煙者戒絕其嗜好、並取締非法貿易、約文論列在十五年底切實禁止煙膏之計畫、准領有證上證明書者吸飲煙膏、又規定鴉片私販復熾時、簽約國得請求國際聯盟行政會派委員會從事調查、如該委員會報告出產鴉片國所行限制出產與防阻非法輸出之計畫、果無效力、即任何簽約國得聲明解約、而有關係各國應即開會考慮其行動、第二草約言有害藥品之限制、及生煙出產與分佈之管理、以期阻止私運、而採行必要方法、擔保在五年內上述義務之完全履行、五年期滿、國際聯盟會所派之委員會、應決定上述義務之是否已完全履行

列强制止軍械輸入中國

英國官場自稱業已實行

（倫敦通訊）近日中國戰事、又引起一九一九年五月協問題、按該約列强擔任於中國政府成立、而其權經全國承認時、制止其轉運軍械出口、或輸入中國、據英國官場各界確稱、英政府現已實行、且繼續實行該協定、又稱一九一九年英國政府在中國所發表之軍械進口之章程、凡在中國之英人、除遊獵所用之槍枝外、如未領到特許憑照而運進輸口、或經營軍火、均爲違法一層、即已聲明、適合其宗旨、現下軍械彈藥及一切軍需之出口、除商務部特許外、一律禁止、且不准發給其轉運出口而輸入中國之特許憑照、倘英國籍民保險載運軍需輸入中國、而該軍械運至中途、或在中國查獲沒收、或毀滅者、英國政府未能保護其利益、且運往中國之途中各英屬海埠當局、均奉諭令、嚴行檢查、並施其地方應有職權以拘捕科捕、凡運往中國之軍火、此項職權業屢次施行、且近曾沒收大宗軍火、英國政府之行動、乃發於一種感覺、謂其責任、即盡其各種能力以助中國恢復和平秩序、而蘇其人民之困苦云、英人之言若此未知確否

赤軍新委員長　福龍斯氏略歷

新任蘇聯海陸軍委員長福龍斯氏一八八五年生於土耳其斯坦之比斯圖克地方、父爲窮苦農民、由奧爾特蓬亞移居於此、氏於一九〇四年入彼得堡工業學校、是年加入俄國社會民主黨多數派、旋因參與學生運動被逐出境、一九〇五年參與十二月革命、一九〇六年任該黨斯托堪大會代表、旋在伊萬諾甫夫斯尼新克棉業工廠作工、在場中組織工會、兩次被捕、判苦刑十年、一九一五年西伯利亞逃出、更名入軍隊組織革命團體、一九一七年革命後、在白俄從事組織蘇維埃八月與可尼洛夫軍接戰、十月革命以後、進任軍事要職、先爲伊萬諾甫夫斯尼新斯克及耶路斯拉甫省執行委員委員長及軍事委員、次在蘇俄東南四軍總司令、制止高爾扎帖軍之亂、繼任土耳其斯坦方面赤軍司令、掃清該地白黨、旋與蘭格爾戰、任該軍總司令、親在前敵指揮、擊潰蘭格爾軍、自一九二〇年以還、任烏克蘭及克頼島軍總司令兼蘇聯海陸軍副委員長、並任蘇聯中央執行委員會幹部委員及俄共產黨中央委員云

國內要聞

合肥出席 善後會議預備會
熊希齡等報告議事細則 執政與會表示四項意見

北京特約通信云、善後會議之預備會、改定九日開會、業已報告、玆悉九日之會、預定由前經指定之議事細則起草委員熊希齡等七人、報告議事細則、徵求會衆意見、當然尙有一度之修正、如會員出席人數、能達到三分之二以上、卽改開大會、段執政爲陳述意見、懇致勵會議起見、親自到會、表示四項意見(一)希望會議竭力幫忙、每會必到、並冀在會期內披冗列席、以期實事求是、早竟厥功、務在兩個月內、如期完竣、遄而促國民會議之成(二)會期改預定兩月、時日短促、碍難稍涉蹉跎、前次參議兩院、有鼓勵議員出席起見、曹政府以金錢爲餌、另給出席費、大受中外之指摘、此項陋例、授者受者、皆不可爲訓、此後應力矯缺席之弊、願全大局、合肥並擬時常出席、願與會員諸君、討論國是(三)對于議長一席、本由會集多數之意見而定、政府無見總念、以年高德望爲歸、以當局心目中、仍主趙次珊之成分爲多、蓋以趙在遜清、服官向著清廉幹練之名、在東三省總督任內、政績卓著、對於張雨亭皆手加擢拔、感情甚厚、所革以還、趙向不服官民國、故在合肥個人意見、推趙甚力、邇來而主舉王聘卿暗潮頗烈、合肥爲內閣運動、副議長者排擊趙氏、緩和空氣計、或將于當席時、微露個人之意見也、(四)臨時政府預備提出之三項要案、卽軍事財政國民會議組織法、以及裁兵之實行、邊防之籌劃、裁兵之容納等諸大問題、合肥亦將表示具體之意見、冀衆之諒解、又關于財政案內之金佛郎案、自法國最近提出照會後、外間推測甚多、有謂政府決定駁覆者、又謂行將提交善後會議公決者、政府亦未決定、惟合肥鑒于國民黨分子、不肯加入善後會議、袖手旁觀、故一方派許世英等繼續切實疏通、一方以全神貫注該會議、舉措異常愼重、又聞是日全體國務員、與執政同時出席云

張宗昌電告 遣散齊軍
將據以取消各師

京訊、張宗昌將齊燮元部收兵分別遣散後、前日勞晚、已有一部份運抵青島、頃執政府接到張宗昌麻電、報告遣散情形、並請將第二、第六、第十九、三師名義卽予取消、政府方面、當然可以照辦、此項命令、大約日內卽可發表、玆節錄張電如次

(上略)國軍第六、第十九、兩師及蘇軍第二師、各旅團此次助齊作戰、齊失敗後、復焚燬淫掠、此種軍隊、實爲國家之叛徒、業於三、四、兩日、將該軍分別繳械、給資遣散、辦理清楚、懇請明令將該隊號一倂取消、以肅軍紀、特電陳明、伏乞鑒核示遵、張宗昌叩麻

浙滬協約後 雙方之撤兵問題
政府電催促孫張履行撤兵協約 宜興方面僅褚旅未撤盡

北京特約通信云、據吉兆胡同消息、段執政於浙滬和約簽字後、關於雙方撤兵問題、曾轉交諭秘書廳、拍致吳光新盧永祥、一電囑令轉促孫(傳芳)張(宗昌)兩方從速履行撤兵協約、前據某高級軍事機關、昨接滬報謂孫傳芳返杭後、卽令飭所部、開始向松江方面撤退、現第二十四旅閻軍陳李兩團、及盧香亭部之砲騎兩營、已繼續開拔、大約兩日、當可輸送完竣、張宗昌各部、亦於陽日開始向崑山撤退、該軍南路之張蔡、邢、三旅、北路之褚旅及卒錫碌、黃鳳岐兩獨立團均經次第撤退、宜興方面所遺者、只褚其祥之一旅、蓋因北路交通、不如南路之便利、輪運一層、比較困難、自不能不依序逐漸開拔也、此外報載平望宜興蘇軍增兵防浙一層、據關係囚蘇軍務防、外間不察、遂有此項誤傳云

使團抗議滇省 發行債券

北京快信云、據外交界確訊、日前英法日三國公使以雲南省政府擬發行債券一千萬圓、以該省均係爲還本付息之基金、認爲係違背善後借款合同第四條及第十七條之規定、雖曾經各公使提出抗議、但迄今發行債券之議不特並未取消抑且進行異常積極、故前于七日英法日三國公使又聯銜照會外交部、並行提出抗議、詢問政府有無辦法、聞外交部現已將與各公使交涉情形、呈請執政諭由執政府致電滇省、婉爲勸阻云

執政府會議 解決川事

北京特約通信、星期六日國務會議、於上午十一時開會、段執政主席、各部總長到者、仍只有內龔、財李、海林、法章四人、其除曾由次長列席、首討論解決川局問題、當由段執政發言、大意以川省軍隊複雜、互爭雄長、尋瑕蹈隙亂無已時、最近邊三軍爭佔川邊防區、各派軍隊、紛紛捲入漩渦、尤爲全局糜爛之導火線、中央責任所在、亟應妥籌綏輯之法、務使各安職分、毋泯兵爭、以安川民、而奠西服、等語、大衆討論結果、決定七項、卽由秘書廳擬就命令、交局卽行發表矣(見命令欄)

馮玉祥部之 戰勝犒勞
數約二十萬元

京訊、馮玉祥部下戰克楊村、先後辭電報捷、政府爲鼓舞作氣、待許犒賞、積計其數、不下三十萬元、先中除已由財部付給四萬元外、尙乏的款可資應付、惟馮部將卒、咸以此項賞金與常餉性質不同、非全數發清妥爲分配、殊難慰恤當日死冒鋒鏑之意、因

衛興武奉命 赴鄂之任務

漢口特訊云、自兩湖警備司令撤消後、鄂岳之二十五師掃數回鄂、所有岳州防務、則交湘軍接收、如武長路之湘境、及湘省管轄下應存之事務、一律交還湘政府接收、截至去年歲終、湘省已完全回復自治狀況、惟段執政此時力主統一全國、對於西南各省、隸中山旗下者、固易接洽、而湘省旣與中山異趣、自須分別辦理、且鄂當局與湘趙感情素洽、故特派侍從武官長衛興武氏於本月一日來鄂、晉謁當局、磋商湘省取消自治辦法、以便明令發表官吏、傳聞執政對湘、決責成鄂當局獨任疏通、俾收効較易、以免信使過多、反生隔閡、聞當局以執政盼望統一甚殷、不便推卻、已有電致湘趙、及賀劉葉唐各師長婉勸、尙未接到復電、或者須衛赴湘一行、當面接洽、亦未可知云

無線電交涉困難
段批令向日美雙方接洽 澈底讓步甚難交部又收回無力

北京通信關於中美日無線電交涉日來甚形緊張、日本方面對於取消專利權事件、頗有爭執而美使館方面在上星期及本星期內、曾向我國催促四次、請卽發行整理無線電債券、外交部對此因大困難、日前沈次長將最近交涉情形、繕具手摺人府請示、段執政於手摺之後、批双方接洽四字、外、海、交、三部對於此案、因此遂擬另商辦法、聞海部方面對於此案、以日本旣不允取消專利權、對日不必爲無益之爭論、祇須由交通部籌款將雙橋電台收回以圖根本解決、但交通部方面、以爲按照雙橋電台合同所謂建築費、共計英金五十三萬餘磅、折合國幣四百餘萬元、日本復不肯成借用外資收回、交通部現無力籌此鉅款、現此案欲從美日雙方接洽、非美日雙方各肯澈底讓步不可、然照過去交涉情形觀察、美日雙方恐難退讓、故本案之前途、恐將陷於停頓之境域云

蒙藏王公對 班禪來京表示

京訊云、據蒙藏院消息、駐京蒙古王公那彥圖阿穆爾靈圭、貢桑諾爾布等、現因班禪行將來京、特於七日日午後四時、在北城寶鈔胡同那邸、邀在京蒙藏各王公舉行會議、討論事項大致如下(一)班禪抵京之籌備公宴(二)請班禪出席善後會議、須注意蒙藏回藏優待條件(三)關於蒙藏政體改格及善後事項

如箭在弦之 胡憨兩軍形勢觀
雙方遣將調兵枕戈待旦 政府竭力和解息事寧人

北京通信云、甚囂塵上之胡憨搆釁、已如箭在弦上、不得不發之勢、憨(玉琨)既膺中央豫陝甘三省剿匪副司令名義、對於三省區域以內、當然馳騁裕如、況與胡景翼、根本上不能水乳相融、則無限之域、而硬目之有限、或者藉以先事預防、調兵遣將、與胡爲難、胡又其如之何、且豫境原來多匪、憨借此佔領豫防、以報復上次在禹縣失敗之辱、固情勢所必有、但胡不容人染指於臥榻之傍、亦權限所應然、現在汴洛線已經中斷、鄭州西行車不通、胡軍集中鄭州新鄭一帶、整戈待旦、憨亦勾結土匪數千、進攻禹縣、胡請中央免除憨之勳館副司令職、及陝軍師長各職、政府以息事寧人計、決派王印川長豫、向雙方調解、以弭戰禍云云

大可注目之 吳佩孚與馮玉祥
吳之行止未定每晨仍教練士卒 馮則駐平地泉計畫築平滂鐵路

天津通信云、大陸報載稱、據前充吳佩孚顧問之陳某、述及吳氏近況云、彼最近曾一度訪吳、當自由之談話、吳之精神健壯如恒、各首領派來多數代表、參與會議、至所議何事陳氏似未肯言、並云雖有欲用吳氏者、但其迄未離艦、仍享巡遊長江之生活、目下吳氏之武裝護兵、約有一千餘名、多駐船中、泊近吳艦、當能保其安全、吳艦、現泊黃州附近、距漢口約三百里云、又據歸自鄂城之某外人云、鄂人多不欲吳佩孚久留境內、惹起戰爭、故當吳抵黃州時、各縣民團、卽擬以武力驅逐、後經蕭耀南對吳態度、迄未變更、故不敢自由行動、惟恐蕭氏以武力彈壓也、最近川湘首領、多派代表慰問吳氏、且有贈以鉅款者、吳部親信將領、現均隨從吳氏、日常飲酒賦詩、甚爲安閒、吳之護兵、紀律尙好、並無騷擾情事、故該處一帶居民、初聞吳氏抵黃、無不驚惶失色、若大禍將臨、迄今數月、亦頗相安、聞官方消息、吳氏不久卽行離鄂、因蕭耀南連派代表、催其早定行止、藉免各方攻擊、吳氏前雖拒絕、近頗活動、然不知其將赴湘省、抑有所謀歟、仰容納各方勸告、出洋遊歷耶、觀吳之日常生活、當知其爲非凡人、雖困住船中、然每晨六時、仍照常教練兵士、演習戰術、生活秩序、絲毫未亂、外人未了解彼之爲人者、以爲吳氏好戰成性、如一度與之閒談、當知其不但耽於文學、卽對西洋學術亦愛研究、其書案上所置之書籍、除中國之名著外、尙有英日文之報紙雜誌多種云

據平地泉通信、集寧(卽平地泉)縣知事楊葆初、及警察所所長郭元藎、接到張垣來電、知馮玉祥卽日來平、已協同紳人預備白麵鑿榮雞子白菜豆芽等件、以備馮氏衞隊之用、並將縣公署掃除干淨、爲馮氏駐節之所、又將縣署西邊之太平旅社房間騰出、備五百名衞隊居住、至於修築平滂鐵路一節、交部已派員來平調查、一俟馮使將京綏路全線視察完竣後卽行着手修築、查平滂鐵路全線、計四百二十里、由平地泉至滂江、前經平地泉站工程師孫景芳、精密測量、計全路工料枕木鋼軌、除車輛外、需款不及一千萬、此路爲平庫(庫倫)鐵路之起點、蓋由平地泉至庫倫、計二千二百里、需款浩大、該工師曾在交部條陳、請將該路分段修築、第一步先修平滂路、俟該路修竣有贏餘時、再行繼續修築、卽以邊防軍隊爲工、實行兵工政策云

段系人物之 集會場所

京函、日來政局粗定、段系爲團結內部聯絡各方感情起見、又爲避免組黨及團體之名、乃在南長街某號爲段系私人集合之處、凡緊要問題、多由該處非正式先行討論、以爲實施之標準、與會之要人爲曾姚梁朱烏等十餘人、故該處日來車水馬龍、極盛一時云

贛籍賄選議員不容於鄉里

北京快信云、懲辦賄選議員一案久已不聞聲息、近贛省賄選議員王有蘭、陳鴻鈞等、在京潛逃、溷跡省城、又復大肆活動、勾結軍閥、組織企業銀行、操縱金融、此而不懲、貽患實巨、因由江西各團聯合會、推代表彭式昌等、於日前來京、向執政府請願嚴辦、並請通緝其餘之贛籍賄選議員、以彰國法、玆錄其請願文如左

爲請願事、竊查江西賄選議員、王有蘭、陳鴻鈞等、因奉鈞座明令、交法庭懲辦賄選、以維紀綱、畏罪潛逃、溷跡省城、勾結軍閥、大肆活動、組織企業銀行、以實踐其發行永不兌現、漫無限制之紙幣、運動包辦省道、以遂其借債賣省之計劃、操縱金融、把持交通、禍國未已、轉而禍省、幸鈞座乾綱不振、毅然下令、罪在不赦、薄海同欣、舉國稱快、章總長執法如山、雷厲風行、振飭法紀、褫魄宵小、獨吾贛王有蘭陳鴻鈞等倚黨系爲護符、視法令如弁髦、胆敢包辦省政、陰謀禍省、苟不設法制止、吾贛三千萬人無噍類矣、式昌等一息尙存、弗忍坐視、謹代表三千萬人民、呼號於鈞座之前、爲國家紀綱計、爲鈞座威信計、爲贛民休戚計、懇請鈞座令司法部轉知江西高等檢察廳依法逮捕並通知江西軍民兩長督促進行、以彰國法、而遏亂源、其餘贛籍賄選議員、一一請查取姓名、一律通緝、江西幸甚、中國幸甚、式昌等不勝迫切待命之至、謹上臨時總執政段、江西省會各團體聯合會代表彭式昌等叩

陝胡請免 憨玉琨職

京訊、胡憨問題緊迫、本報迭經誌載、昨據交通界消息、汴洛路自三號卽已中斷、鄭州西行車、業已停止、豫南豫北胡軍、均已叢集鄭州鄭縣附近、並聞胡景翼有電到京、謂憨佔領豫防、收容土匪、有碍豫省治安、請中央將去憨剿匪副司令、及陝軍師長之職、上說果確、則胡憨之破裂、更在目前矣

浙東建國軍出現
紀律嚴明多屬青年學子 孫傳芳已前後不能相顧

據杭州快訊、建國第一軍第五師師長歐陽立袁氏、奉中山命、在江浙一帶、收編民軍、意在肅清曹吳餘燄、前該軍之九旅十八團曾在永康一帶、宣佈獨立、現聞該軍、之別働隊又在金衢之淳安響應出動、由江口進逼嚴州、與駐紮淳安之警備隊、於舊歷之除夕晚接觸、聞有快槍三千餘枝、並由葉方從皖省運來機關槍六架、是以警備隊因寡衆懸殊、竟被繳數百枝、被俘哨官周國棟譚鉞芳二名、死傷數十人、敗退該縣之祥溪鎮、急電省垣求援、故浙孫因後方緊急、將調駐滬閩軍返浙、該軍均係青年學子居多、是以紀律極好、對於地方、亦無軌外行動云

加拉罕對蒙事願 切實負責之一函
駐蒙赤軍俟中蒙關係恢復撤退 外蒙代表卽飭離去俄京

北京特約通訊云、外部頃得駐京俄使加拉翰來函一件、內容係聲明外蒙所派駐俄代表、當卽飭其離去莫斯科、並解釋外蒙俄軍所以未能撤退者、實因中國尙未派兵接防之故、原函並有切實負責之語、玆覓錄原函如下

「上略」接准來函、備悉種切、知中國政府、對於俄兵駐紮外蒙及外蒙代表駐俄兩事、尙多疑慮、玆爲免除兩國之誤會、特將十二月八日與貴部朱參事鶴翔晤談節要、抄錄送閱、綜核表示、對於蘇俄政府懷疑之理、鄙人應再爲解釋之、蘇俄政府現因不得已之故、未能卽將駐紮於蒙古之軍隊撤回、但在中俄會議中、該問題當妥謀解決、蘇俄現已準備、一俟中國與外蒙間之關係恢復後、當卽將駐蒙軍隊撤回、但仍請中國政府對於在華白黨之活動、予以徹底之取締、嚴禁各地官吏之庇護及因循、至於蘇俄政府亦當卽飭外蒙代表離去莫斯科、並切實禁止俄國人民之援助外蒙、反對中國、鄙人對上述各節、願向中政府切實負責、以表蘇俄對華之誠實友愛、願中國政府能加諒解、免除此不確切妨礙友好之誤會、至爲盼荷、二月五日、加拉罕署名

命令及批示

●北京臨時政命令 (二月六日)

▲督辦江蘇運河工程兼督辦吳淞商埠事宜督辦江北沿海五縣新運河事宜張謇呈請辭職張謇准免本兼各職此令▲特派孫寶琦爲淞滬商埠督辦此令▲派虞和德爲淞滬商埠會辦此令▲海軍總司令杜錫珪着免本職此令▲特派楊樹莊爲海軍總司令此令▲調任李景曦爲海軍練習艦隊司令此令▲任命許建廷爲海軍第二艦隊司令此令▲海軍總長林建章呈海軍第二艦隊司令周兆瑞另有任用請免本職周兆瑞准免本職此令▲任命陳秀良爲海軍第二艦隊司令此令▲任命劉積學署河南政務廳長此令

(二月七日)

▲四川川邊道所屬地方着暫行改爲西康特別行政區域此令▲特任楊森督辦四川軍務善後事宜此令▲鄧錫侯着免四川省長本職專任第三十師師長此令▲特派劉湘爲川康邊務督辦所有該省區軍隊均歸節制此令▲特派劉成勳爲西康屯墾使兼管民政事宜此令▲派劉文輝幫辦四川軍務善後事宜此令

●奉天省長公署批 (六日)

▲孫惠風呈張國文被控一案請飭警務處撤銷通緝由批仰該處查核辦理

●奉天清丈局批 (六日)

▲王振聲呈飭鐵嶺執行由批仰該縣傳案執行▲王蓋臣呈[illegible]王家坟子淤荒由批該縣查勘呈奪▲關甸鵬呈報海城縣攔河由淤荒由批候飭縣查勘呈奪▲齊家群呈報鹹荒再繪圖呈請准予撥地由批礙難照准▲張宴清呈縣署執行無期繪圖請派員強制執行由批仰陽縣聽候潛核辦

●奉天市政公所批 (六日)

▲李玠洲呈請入齒科傳習所用批仰于十二日午後三時來所傳習▲叔遐山呈代驗品藥由批礙難照准▲王英敏呈請考試醫術由批仰于三月二日來所聽候考試▲景爾三呈請考藥劑士由批仰于三月二日來所考試毋誤

●吉林省長公署批 (二月五日)

▲李春慶等呈控下九台商會違法殃民請派員澈查以蘇民困由批仰候令行財廳查明覆奪▲楊魁山等呈控榆樹知事藉端詐財勾結奸民由批仰候令行清理田賦局查明具復再奪▲王治國等呈控伊通知事違法害民請澈查由批所控各節業經該知事呈報有案所請應毋庸議▲朱德恩等呈縱情偏袒監押無辜請准迅予保釋以重人道由批據呈仰候令行秉公核辦

甘陸與馬麒之派遣代表爭
雙方均電呈中央政府互相攻擊

京函云甯海鎭守使馬麒前派趙從召、爲青海軍事代表、朱繡爲青海民事代表、參與善後會議、嗣政府查明寧海鎭守使、乃隸屬於甘督之下、名義上幷非青海地方長官、於是乃由陸洪濤電派魏鴻發陳能怡爲充青海代表、日昨政府忽接到馬麒來電、對此力爭、大致謂青海現在各省各區、並各甘肅郡縣、其幅員之廣潤、與甘肅全省相差不遠、前清時於總督之外、派有欽差、民國初年、於都督之外、設有長官、在歷史已有直接建言之先例、不能以內地各鎭守使區域相提並論、況從前欽差長官、直接建言之名義、惟在中央之授與、今寧海敬遵冊日明電、命派全權代表、是發言之權、已蒙執政府特別授與、此權旣經執政授與、不特寧海不能拋棄、無論何人、皆不得剝奪之云云、竊聞陸洪濤對于此事、日昨亦有電來、內容雖尙未詳悉、徹聞亦係陳述爭議理由、然政府正在設法調解、此次誤會、當易冰釋云

中俄正式會議進行趨勢

北京快信云、中俄會議、日來籌備情形、已見前報、玆據外交界消息、沈瑞麟與加拉罕連次商洽之結果、雙方確有充分諒解之趨勢、幷擬將來中俄雙方爲表示中俄協定相互之精神和見、對于專門委員、由中俄双方派員合組、共同討論、大致分爲五項(一)劃界(二)接防(三)中東路(四)蒙事善後(五)松黑航權

時評
執政府處置川事七令 (恂々)

◇川局之無辦法、已不自今日始、試觀禍亂頻年、戰爭莫息、人民塗炭、遍地萑苻、尤令人傷慘莫置

◇執政政府、頃以東南大局、業已底定、遂乘勢因時、以處置川事、乃有對川七令之發表（詳見命令欄）此項醞釀、當已匪伊朝夕、必業得川中各方之同意、否則決不致突如其來、川省地方遼濶、統治本極爲難、今明令以川邊道所屬地方、暫行改爲西康特別行政區域、統治既易、或不致再若前此之紛亂、至於位置之支配、亦以因時制宜、各就所長、而加以任命、似此舉措、川局其將從此安寧矣

◇惟廻溯前者曹錕當國時代、對於川湘處置、曾有六令之發布、其間亦曾疏通奔走者有日、顧其時命令雖頒、而其効力究果如何、終無補於川局、今次之處置、其或不至步其後塵乎、嘗試目俟之

吉長行 下行車 五次客車 三次客車 一次客車 (上午)(下午)(下午) 下九台開 營城子
上行車 二次客車 四次客車 六次客車 (上午)(上午)(下午) 營城子開 下九台開
鄭行 下行車 上行車

果樹苗總經理廣告

敬啓者敝號自經理果樹苗木各色菜種以來深蒙各界諸君惠顧不勝銘感之至非專以圖利發售藉告購苗諸君如有願意直接經售者敝號必詳細指知一切手續若有願定本號樹苗者價値亦必從廉出售特此聲明

代理店
周水子大辛寨屯 長和盛
大連市西崗 同盛德
大連市西崗 福昌棧
金州西街 德盛永

總經理大連市沙河口巴町二七番地 華記號

株式會社 正隆銀行

▲資本金 二千萬圓
▲諸積立金 二百三十九萬五千圓
大連市大山通十一番地
頭取 安田善四郎
相談役 安田善次郎
(電話代表番號七一一一番 振替貯金口座大連二二〇番)
▲定期存欵利子(一個年)七分二厘
本銀行 爲安田貯蓄銀行之代理店一般貯蓄存欵辦理
本銀行 於日本內地朝鮮南北滿洲中國內地有二千餘之匯兌處
本銀行 爲關東州地方費現金事務辦理大連市金庫事務辦理處與
本銀行 臺灣銀行特約辦理外國匯兌事務
支店所在地 營口、奉天、旅順、長春、開原、天津、撫順、鄭家屯、四平街、青島
出張所所在地 公主嶺、哈爾濱
派出所所在地 大連市小崗子電話五三〇〇番 同市沙河口(電話沙河口一五番) 奉天城西關

風船、瀛船、保險

共同火災保險株式會社
太平洋上海火災保險株式會社
日本簡易火災保險株式會社
大同生命保險株式會社
橫濱生命保險株式會社
火災 海上 生命
運送貨物及船體保險(保險費十分克已)
大連市北大山通 代表 川畑保險部
電話四三八〇 替振大連二五二〇
薪金社員募集

感謝女醫

鄙人小兒八歲、數年腹積、飲食少進、形容枯瘦、服藥罔效、又由敝親宋女、腹患虫積、久醫不愈、幸經友人介紹、張門李雲霞女醫士、施術推拿、百日工成現已均痊全愈、足見女士、藝術之高、可謂推拿聖手、誠堪欽佩鄙人心感靡旣、爰登報端、廣爲介紹、庶同病者、有所問津焉

女士現寓、聚昳棧後屋、中華鑲牙館內便知 李英堂啓

料理店共樂堂啓事

本料理店自創辦以來多蒙紳商惠顧無任感激茲又不惜重資將房屋從新修飾潔麗異常并由京津芝罘上海等處邀來多名歌妓色藝均佳待客周到望祈走馬章台諸君大駕光臨一試方知言之不謬也

大連市寺兒溝淺間町三番地 電話三三四一番

最新發明 戒除鴉片嗎啡新法

一星期斷根
大連西崗大龍街四十五番地 協和醫院 電話四〇四二番

安東 東邊實業銀行 有獎儲蓄

每月儲洋拾貳元月月有得貳千元之希望
每月儲洋六元月月有得壹千元之希望
每月儲洋參元月月有得伍百元之希望
不得奬者到期還本且給利息萬勿失此良機爲幸
陽歷每月一號開奬 詳章索取即奉
大連市代理加賀町十九番地益順恒內寓遠東行
經理單立靑 電話三九二八

大連客棧緊要聲明

本埠客棧各家向有在各外埠包賣飯票及車船票一事雖屬營業競爭奈因日久弊端叢生棧規紊亂不但利權喪失且有時與旅行客商不便實與官署所規定宿屋營業第十二條不准以強制手續引誘客商之法令顯有違背於營業前途諸多不便故於陰歷十月初一日開全體大會公同議決嗣後各家在各外埠包賣飯票及車船票之事實行永久一律取消以維公益而保利權以本年陰歷十月廿五日爲截止實行之期過期後所有各家散出未及收回之飯票自此以後槪作爲無效廢紙倘仍有違章私賣者一經查出即照公議規章處罰決不徇情除向各外埠告白外恐未週知謹登報聲明祈各注意爲幸

中華民國十三年十月初七日
大連華商客棧組合全體公啓

洋燭 肥皂

雪花膏
大連大龍街九十三番地
製造發行 連興成
電話六八五三番

德泰號紬緞莊啓事

本號專爲擴張門市擧行暮秋減價荷蒙各界踴躍惠顧敝號銘感之餘自當照常分外克己現値孟冬轉來重新運到各色花素駝絨毛呢嗶嘰直貢呢呢華呢並由外洋定做時式大氅男坤最新國花毯美式鐵床旅行用品化粧香品一應俱備又由浙杭姑蘇一帶揀選上等名機採到各種流雨衣俄行庫經艶新閃緞莫不色色鮮潔無待自詡批發零售價極一律從廣並有經理英商綿華洋行老鎭練印雜色線車包銷南滿各埠以及代理法商百代公司新式唱機唱片家庭玲巧電影機器凡蒙賜顧無任歡迎恐未週知特此謹佈

大連奥町五十五番 本號主人敬白
前櫃電話長五二八二番
後櫃電話七四四五番

東三省官銀總號廣告

本銀號資本總額奉大洋貳千萬圓東省重要地點及京津申魯各地均設有分號及通匯機關專辦匯兌滙押滙抵押放欵貼現放欵保證放欵以及收受定期活期各種存欵并設有倉庫以備堆存押欵貨物利息滙水無不允辦事手續異常敏捷凡蒙惠顧無任歡迎

茲將總分號營業要目列載於後

甲匯兌 本大洋匯兌劵免費通匯地點 奉天 市豐 通遼 通化 興京 綏中 柳河 寬甸 洮南 彰武 新立屯 新民 法庫 興成 蓋平 遼源 公主嶺 山城鎭 開原驛 范家屯 北鎭 盤山 西安 海龍 本溪 台安 鳳城 錦西 西豐 海城 臨江 輝南 岫岩 遼陽 黑山 錦縣 義縣 莊河 八面城 康平 安東 鐵嶺 營口 四平街 郭家店 桓仁 昌圖 遼中 復縣 撫順 吉林 長春 延吉 哈爾濱道外 哈爾濱道裏 雙城 寧安 下九台 黑龍江 呼蘭 望奎 佳木斯 安達站 綏化 巴彥 山海關 昌黎 留守營 黃縣 龍口 琿春 土列地點 係票匯信匯槪免收費至於電匯手續不同匯水電費臨時商定 免費匯欵彙收公濟平市錢號銅元票如交他行發行之匯兌劵每百元加收匯水壹元

本大洋匯兌劵照牌價作匯上海規元地點 奉天 營口 吉林 長春 哈爾濱 北京 天津

本哈爾濱現大洋劵免費通匯地點 奉天 吉林 長春 哈爾濱道裡 哈爾濱道外 延吉 琿春 佳木斯 寧安 雙城 黑龍江 黑河 海拉爾 滿洲里 安達站 望奎 綏化 呼蘭

本哈爾濱現大洋劵並得在上列各處匯兌京津申及魯南青島煙台銀洋欵項其匯水行市臨時商定

乙押匯 辦理押匯各地點 奉天 營口 開原驛 錦縣 安東 鐵嶺 四平街 海城 遼陽 新民 范家屯 大連 吉林 下九台 長春 哈爾濱道裏 哈爾濱道外 黑河 天津 上海

丙各種放欵 總分各號均可商作放欵

丁各種存欵 收受定存活存各地點 奉天 營口 開原驛 公主嶺 四平街 鐵嶺 新民 海城 遼陽 通遼 錦縣 安東 范家屯 吉林 長春 延吉 哈爾濱道外 哈爾濱道外 黑龍江 黑河 海拉爾 安達站 望奎 綏化

戊倉庫 設有倉庫各地點 奉天 營口 公主嶺 海城 長春 哈爾濱

三井 火災 海上 運送 保險

明治火災 千代田火災 東京火災 東京海上
日本火災 神戶海上運送火災 共同火災
大阪海上火災 橫濱火災海上
大正海上火災
各保險株式會社代理店
三井物產株式會社 大連支店
大連市山縣通一二六番地 電話代表番號七一〇一番

株式會社 滿洲銀行

資本金二千萬圓
辦理一般銀行業務及大連市金庫事務
大連市伊勢町二十一番地
電話四一一一番 振替貯金大連三三〇番

各支店

大連 大連 金州 普蘭店 皮子窩 瓦房店 鞍山 奉天 同小西關
山縣通支店 小崗子支店 沙河口支店 金州支店 普蘭店支店 皮子窩支店 瓦房店支店 鞍山支店 奉天支店 小西關支店
撫順 本溪湖 安東 新義州 興隆街 鐵嶺 公主嶺 長春 吉林
撫順支店 本溪湖支店 安東支店 新義州支店 興隆街支店 鐵嶺支店 公主嶺支店 長春支店 吉林支店
除以上所列外日本朝鮮滿洲各樞要地均有通匯處

清導丸如何有益婦女

大便祕結婦女患之其害更甚渣滓滯留腸中醞成毒散佈週身能使疾病頭痛肝火上升口氣穢濁皮膚黃萎瘡瘰頻發且脚冷似冰等症因此而作對於乳母患祕結之症則汁變壞婦女往往稱頌清導丸之功效爲專治大便祕結之妙品蓋是丸有微利平肝之功力藥性和平服後決無肚腹絞痛之虞此丸非但有益於婦女且亦有於老年人即如河南此源勸學所所長馮國香先生來信云家嚴曾患大便乾燥之症閱報知貴局之紅色清導丸功用奇妙專治斯病因由郵局購服果然靈應藥到病除誠濟世之佳品也特爲聲明聊表謝忱紅色清導丸凡經售西藥者均有出售或直向上海江西路六十號韋廉士醫生藥局函購每一瓶郵票大洋六角每六瓶大洋三元郵力在內原班回件

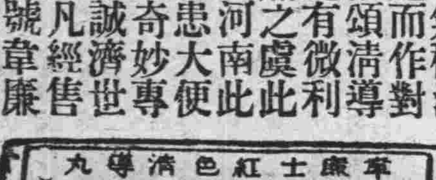

中國雙妹老牌應時優美化粧妙品

總發行大連監部通廣生行啓

茉莉霜出世

茉莉有木本籐本之分單瓣雙瓣之異原出波斯多生中國南方之地尤以粵種爲良東坡名嗜廚佛經名鬘華顧名思義則此花之雅艶淸香可知本主人嗜花成癖用新法煉液爲霜保存原質固有之濃香和製潤膚駐顏之妙藥裝璜以藍色磁瓶爲辨別功用與白雪花膏則相同緣此霜香滑而不膩潤澤而不燥專治男女肌膚暗晦面皮粗魯於炎暑盛夏之時用此可保顏色免至爲烈曝所侵當皮熱汗發之際塗之能使肌肉生涼遍體愉快或於秋冬時手足爆拆或男子剃鬚後面皮緊皺一用此霜自然寬滑如恒或婦女修面發癢起疹粉癬蟲咬瘋瀍疵瘢等患塗之無不奏效如神凡洗面後常以此霜敷面能使容顏嬌嫩轉媸爲姸洵四季護容之妙品也盍請試之

大瓶 四毛三 貳號 貳毛七
三號 一毛一

洗身藥珠

此珠乃用上等衞生藥料配製而成專治皮膚濕毒瘡瘤疥癩等疾當洗浴時用珠兩湯匙爲度傾入水中溶化能使如熱帶之粗濇水質立變爲溫帶水性柔滑異常浴後不特肌肉凝香遍身爽快且日趨康健之途及永無皮膚等患誠俾益身體護理皮經之聖藥也

每瓶價洋五角四分

各洋貨店 均有發售
本行電話八二八一番

東三省新聞

奉天

海軍擴充之內容
吉黑江防增加巡洋艦
營葫及遼鴨兩江亦均增加

據軍界消息、當局對於年前核定之擴充海軍計畫、已決自今春實行、聞其內容辦法、係將吉黑江防部內添加巡洋艦二艘、營口海防部內添加砲艦二艘、葫蘆島及遼河鴨江二水警添加砲艇各一艘、惟水警則擬裁員增薪云(健)

傳說中張督辦將赴津做壽
下月九日前

據一般傳云、下月九日爲張上將軍壽辰、張氏擬先期赴天津、在津開祝壽宴會云(鐵)

澄清吏治
不職知事將被撤

王省長以各縣知事、於上年迄今多被公民控告、或被各道尹舉發有種々循私舞弊情事、彼時未能遂行懲處、一以觀其後效、一以覘其實在與否、此際除派員分往實地調查外、凡確有劣跡之各縣知事、恐不免於日內將登諸白簡云(健)

吳督行將返任

江省軍務督辦吳興權、爲參與軍政會議、於陽歷年前來奉、滯留有日、現因江省軍事繁重、於日內即將返任藉資鎮攝云(健)

陸軍整理處將改國防軍訓練處

張雨亭督辦本於軍事會議決議事項、決意改東三省陸軍整理處、爲東三省國防軍訓練處云(健)

航空輸送隊隊長已有人

東三省航空隊編成航空輸送隊一隊、經張雨亭督辦許可、陳之斌爲該隊隊長

俘虜運津遣散

奉直戰事、奉軍所捕拘於金縣殿內之直軍俘虜、當局擇其身體強梧者、盡行編爲奉軍、所餘老弱約百餘名、於六日夜由趙振起運赴舉赴天津、遣之各歸鄉里矣(鐵)

兵工廠大刷新

東三省兵工廠楊麟葛督辦、自京返奉後、以該廠應行整頓之點頗多因、限於舊歷年關、未克實行、現節關已經度過、自應從事辦理、惟於大體上無甚改革、於各分廠之職員及工匠職權責務新工上均須變通云(健)

軍法處大赦釋囚犯

奉天奉到執政府大赦令後、法廳方面、已遵照辦理、前鎮威上將軍公署法處々長顏文海、以軍法判決、交由小南門裏陸獄執行罪犯、亦當特赦、乃於九日開始卷查遵例開釋囚犯云(健)

擴充外交總署

張作霖就任上將軍後、意欲擴張一切機關、對於外交總署、尤爲注意、日前曾飭高署長王省長等計議、擬復大行擴張云(健)

熱河委定墾務局長

按東北屯墾進行辦法、各省須選墾務主任一名、熱河特別區奉命決定以崔卓霖氏爲墾務局長

教廳招開會議

教育廳長祁公亮、茲因春節已過各校開學在即、關於改革教育事宜、急應有所討論、是以定於日內招各學校校長省視學開一會議公決進行、俾免貽誤(健)

令聘用師範生

教育廳頃特訓令各縣及教育公所略謂省立第一師範第二十四級畢業各生、現經覆試完竣、經該校長請求令行聘用、以符興學造材本旨等情、爲此檢同名單、令仰各該縣轉行所屬各小學、一體遵照、酌量聘用、以副國家育才之至意云(健)

奉天取引所將開會

奉天取引所信託會社、定於二十日開臨時總會、開會要旨爲改正定款與廢止遼陽取引分所問題云(健)

通知各會調查食粮

奉天總商會爲總計食粮起見、通函各商會、將各該縣鎮所堆積之食粮、於本月內詳爲調查、共有若干、種類價格若干、函送到會、以便彙核、藉知民食之缺乏與否、以定糧價云(鐵)

派員調查關庫

奉天總商會張惠霖會長、以山海關設石關庫、函應調查眞相、而便商業、特派該會經濟調查主任孫品一前往營埠實地調查、招待一切開孫氏已於月之十日首往營埠矣(鐵)

張會長筵請吉黑商會代表

善後會議代表奉吉黑三省總商會皆須推舉、以便與議、開於月之八日晚、吉林黑龍江兩商會代表偕行蒞奉、以便與奉天商會代表偕行、當經張會長召宴、以盡地主之誼、并在該會觀新舊各戲、由省議會范議長省教育會馮會長作陪云(健)

商工娛樂會之尾聲

奉天總商會商工娛樂、現已閉幕、關於用費一項、在五百元之譜、各商觀來會之執事與櫃夥、都計七千餘人、在此燈節中、此七千人不作賭博之消遣、無形中將受莫大之利益、至於扮演新劇之人材、有此初發、將來擬隨時練習

奉軍之優點劣點
美國某大尉手記

(一) 輸送狀態 亦以榆關方面爲佳、熱河方面爲不佳、蓋前者能利用鐵路、後者反之、不可不賴大車或馬背駱駝背、且自茶棚至冷口一路、山岳重疊、車與馬隨落斃間者不尠、其艱難可謂極矣、然而輸送司令部之設置不過形式的、榆關熱河兩方面、均未實行、重要車站及地點、皆駐輸送司令官、而不能連絡統一隨意改變發車時刻、積卸方法、亦不一定、數量亦與通告不同

兵站部 雖亦設有主要地點及車站、然所屬將卒、未熟習兵站事務、前後聯絡不備、故此兵站司令官、亦有不悉其所屬軍隊兵站事情者、不少、使余深感詫異

衛生隊 各隊均有衛生隊、隊員亦多、但因藥品治療器具、未備、軍醫看護卒、無其智識經驗、不過收容傷者而已、榆關方面、較熱河方面、雖稍完備亦未可謂爲優良、野戰病院、亦有同一之感、闕能治活之傷者、竟致死去者不少、但榆關方面以爲比較的良好、病院車、將傷者送至錦州及奉天病院、似無此憾

命令通信 總司令部命令、以電話、先下到旅司令、旅司令繼下到梯隊長、有時召集旅司令部下令、如其梯隊所駐地點相隔太遠時、使傳令將校抄記送致命令書、如此命令迅速正確通達矣、惟其命令之內容、各部將隊之作戰行動之規定、常不十分明瞭、故於統一各部隊、全軍作戰引導有利之點、引起缺點時不少、此因上級幹部之高等用兵智識不完、搜索及諜報機關不備也、有時不接命令之日、司令部無法、祇可臨機辦理矣、反之、榆直方司令官(董政國)頒布之命令書、全係近代式記述法、極完全明確

戰鬥中部隊與司令部之聯絡、爲比較的良好、然各部隊之聯絡似不介意、如報告及通報、使用細寫圖、略景圖、照像等物、其例頗稀、但此項通信聯絡、於榆關方面、因將卒全經新式訓練者皆用近代式、比較的完全、不用贅言也

步哨價值 各部宿營於榆關方面、整然設置、但於右翼方面、爲戰線一進一退、常時移動、不得設置、熱河方面、連日前進、不能一定、只於其軍駐止地點、各梯隊隨意選定地點設置宿營、爲舍營及露營、特不設宿營司令官、各部隊自當警戒、爲急集合處之選定亦不行之、只不過配置外衛兵、及遊動哨兵、宿舍前步哨而已、哨兵須暗誦特別守則及口令(暗語)有人接近哨兵時、先叫「誰呀!」後說口令也、口令分爲秘密口令及普通口令之二、均由司令部、每日通告、普通口令、通告一般兵卒、例如、「必勝」「勤勞」「南征」之類是也、若能明答此口令、再訊問其所屬隊號及通過之目的任務、以爲不錯、卽准前進通過也、諸騎哨員之缺點、爲晚間濫發砲一事、此由自己恐怖心而然、有如怪聲異狀、不先調査、卽行發砲、以慰自己、究不如精細調査、如有敵軍哨兵、捕之嚴訊、其效爲大也、奉直兩軍均如此、故倘欲査知敵軍最前線時、先派哨兵發砲、敵方哨兵、必爲應射、即能詳知哨兵隊之地位、及敵軍最前線、且不但兵員如此、即將校亦然、均不欲夜間行軍、所謂夜襲者、可謂絕無矣、此爲中國全體軍隊之一大缺點、不可不從速改正也

搜索機關 奉直亦均極不完備、無一回能先知敵軍主力地位、兵數砲數等項者、必與敵軍衝突開戰後、始能知之也、於是、作戰計畫、實無成案、恰似算命先生課卦、騎兵斥候及其他搜索部隊、不過可以查知敵軍駐屯之地點、祇因地方人民之言即可行之、並無深入敵方搜索之事、然而司令官不能得作戰資料不能以自信決定軍行動也、凡搜索敵況時、先須由各部隊派兵、組織搜索隊及斥候隊、以成搜索網、極力精查敵況、但奉天軍、僅派少數騎兵隊耳、且其騎兵隊不赤遠地搜索敵方背面及側面、只不過巡視近距離耳、此亦中國軍之缺點也、惟於榆關方面、奉直兩軍、各詳知敵況、着彈正確各隊行動敏捷、雖因利用無電航空機等、另有重要原因、惟無須明記之也

(未完)

東語學校招生

奉天東語學校、發起人宋振邇米景陽宋子相等、呈由教育廳核准後、着手組織、現已成立、校址在小南門裡鄭親王府胡同路北、於八日開始招生五十名、定於三月一日開學、限一年畢業、不收學費、所限制資格頗寬、凡稍通文字、年在十四歲以上至四十歲者、均可入校云(鐵)

鄉警拿獲逃匪

城北王驛官屯住戶劉慶有、於昨年因順興鴻案內之嫌疑犯、逃往吉省、於昨年底攜妻返家、被該處警察偵悉、當即到家拿獲、現在已送由縣署、轉押監獄、聞劉犯係被已斃之匪林潤供出、打死順興鴻櫃夥之槍、即劉之所有、該犯自知不免竭力運動云云(健)

瀋陽車轍

▲張樹聲(東北邊防軍騎兵旅長)九日來奉
▲穆春(騎兵一旅旅長)九日去奉
▲鮑育才(營口練軍營長)九日去營口
▲方世心(第三軍軍需官)九日來奉
▲裴春生(第四旅長)十日由綏中來奉
▲溫鑽玉(第二十七旅長)十日由山海關來奉
▲松井顧問十日由安奉線回奉
▲蔡道尹九日來奉
▲張溥卿之夫人十日由公主嶺回奉

旅順

招集六會長會議
注重鄉村文化之宣傳

旅順民政署於九日午前十一時、在民政署內召開管內六會長書記開會、各會之警察官、亦均列席、竹內民政署長高山警察署長大川庶務課長及其他各係主任等列席、後由竹內署長述開會辭、并諄々訓導、至諮問事項中、關於風俗習慣矯正之件、各會長均有申答、次則爲協議事項、即關於松樹虫驅除獎勵金之件、其他指示事項爲二十九件、注意事項三件、十日照常協商、散會後、並行招請市內華商有志者等、並各新聞記者與筵、懇爲代共宣傳、注重鄉村文化云(冊)

警官練習所考取新生揭曉

關東廳警官練習所試驗第十五回人所之甲科生、於一月十二日在各警察署施行筆記試驗、二月四日(州內)五日(州外)又於警察練習所內施行口試合格者計共二十名許可入所肄業氏名如左
(奉天)池田敬一、近藤勝彥、新妻仙重郞(旅順)吉良四一、中島菊平、坂本眞太郞、羽田雄三(大連)宇井寧(金州)熊谷現人(貔子窩)世良正男、岡延正、米納高士(普蘭店)松葉治郞(遼陽)家入榮喜(長春)倉迫來、猪股與物治(安東)本田善次、三浦雪夫以上二十名
該合格入所肄業之二十名警官、於二月二十日舉行入所式云(角)

學生斃於途中
跌死耶被殺害耶

旅順管內王家店會李振溝屯十五番地、農人李新塘長子、李秀德、十四歲、現爲普通學堂之三年生、於正月初八日、赴大連管公內海之親族家、多日未歸、遂派人前去詢問、據云、早經回去、於是知事有變、即向各方搜查、於十六日午前十時頃、在王家店水源地東方之山上向下看望、見於道路左方、有一樓臥顏面潰腫之屍體、詳細檢查、似係跌倒即死者、遂即報告旅順警察署派人前來檢驗、由大場警部率醫士前來檢驗屍體業已過數日、或係因凍而死者、然距該屍體一尺遠近有鞋一隻鞋底朝上、一隻鞋口朝上、所持棍亦距屍體二尺、於道路之傍邊、尙有該死者之玩具及運動帽並散落花生滿地又該死者之上衣並帽脫棄約距該屍體三町遠近之山坡上詳加檢驗、該屍體之後頭部約有五分大小之打傷、如係滑倒者、後頭部似不至於負傷、且屍體頭部地方附近尙有小石四若干、全帶有血跡、依上之情形推測之、似係被人殺害之者、對於此點、頗爲可疑、警察醫對於此經過數日之屍體、是否自倒負傷不能斷定、遂同醫師請爲精密檢查、並且進行調查該學生當日家出當時之情形云(冊)

燈節夜之警戒加嚴

我國習慣、正月十五夜、結燈掛彩、形々色々、倍極熱鬧、而一般登徒子、多有乘此男女混雜之際、任意胡爲、以飽私慾、少年婦女、受其侮辱者、實屬不少、今年警務當局、特別戒嚴、遂無若何醜聞云(冊)

營口

農務會將開通常會

營口縣農務會向例每年於春間開通常會一次、議決一年內應辦之事項、并報告上年辦事之成績、凡職員會員、均須到會與議、茲該會訂於二月十號開通常會、前已函請各會員、屆期蒞會參與會議、并請將所有提議事項、於會期前十日、送交本會、以備列於議案、而便決議云(成)

營長兼領權運局長

長春 吉黑權運局局長闞廷瑞氏現經張督辦另畀某要職、遞遺一缺、聞張督辦已令本埠海防馬步練軍營々長鮑育才氏兼任云(成)

地審廳書記官易人

本埠地方審判廳執行書記官王升學識優長、服務勤謹、頗爲歷任總長所嘉許、近因有某項嫌疑、被上峯撤差、所遺一缺、經黃廳長暫委張書記官代理、俟物色得人再行委署云(成)

營口市長之繼任者

營口市政公所市長曲獻廷、升任某縣知事等情、已誌前報、茲聞所遺市長一缺、該所財務課長楊程(字秀升縣屬北鎭大弓灣人前任省議會議員)最有希望云(成)

吉林

張督辦行將歸來
返任後即整理本省軍務

據吉林督辦公署員談云、目下在奉之張作相督辦、擬於本月十五前後歸省、日前有電到來、歸省後卽將大行整理本省軍務云

穆稜煤礦力加擴充

中俄合辦之穆稜煤礦公司、自去年開掘以來、所出之煤、爲數不少、但仍不足一般之需求、公司有鑒於此、擬加工採掘、並擬在吉林長春等處、設立販賣所、決定於三月上旬開董事會、討議出行辦法、開會時實業廳長馬德恩氏前往與會云

鐵嶺

楊學監因何萌退志

本邑縣立中學校、學監楊潤田氏人品端正、學術精良、素爲邑之人士、所欽敬、日前、不知因何忽萌退志、離經該校、校長張舜清、再三婉留、而楊學監、去志甚堅、無可挽回、將來該學監一席、不知由何人接任云(嶺)

上元節警甲之警備

茲屆上元佳節萬家燈火、不夜城開、紅男綠女、絡繹於途、而一般宵小之徒、莫不乘間、施其手腕、行諸惡事、若不嚴加防備、殊與地方治安上、有莫大之影響、故邑警察所長、蘇耀亭、保甲所長、王化南二氏、有鑒於斯、遂令各派警察、保甲、分隊四出、於上元節夕、沿街巡邏、以防宵小而維治安云(嶺)

金州

警察嚴防火災

警務課長青木昇氏、任事以來、凡關本邑公務、莫不盡力整頓、而于火災防範、尤爲周密、日昨派飭警務各員視查紳商各界大家小戶草包煤爐炕洞及石炭烟筒、有無灰積、各警員家諭戶曉、遇有烟筒破碎或灰滿者、臨時指導令其掃除、以防不虞云

公主嶺

少帥夫人來嶺

奉天張少帥第一夫人、係懷德縣所轄鄉鎮大泉眼人氏、於本月八日由南滿路、直臨本埠下車赴大泉眼、爲其母祭三週紀念、全埠軍警排隊出迎、非常嚴正、懷德縣警察所長與本埠六區區々官王子賓帶全隊護送云云

撫順

警察所定期考醫士

撫順全縣共有中西醫士三百餘名其中醫術精良者、固多、而乏醫學知識、濫于充數者、亦屬不少若不加以考試、優劣難分、誤人匪淺、胡警所長、爲注重民命、甄別醫士優劣計、預定本月末、在警所、召集全縣中西醫士、舉行考試、考取者、發給許可、准其行醫、未取者、取消其醫士資格以免誤人刻正在籌備中云(明)

沙河鎮

緝私局長公畢返安

安東掣驗緝私局長闞雩樓氏、於日前因公赴營、刻巳公畢、搭車返安矣(冗)

社會小說　九尾狐　夢餘著

一一七

第十四回　牽案犯覓破中人　挂贓設强索昧心

但我料定、他必不能夠、彰明較著的用勢力、不過要留一條路、給他走才好、否則、狗急上牆、人急則無事不可爲矣、因爲這宗信件、與他的關係太大、他無論如何、總要拿回去、才能罷休、我們看着辦罷、小蓮窩子亦以爲然說完、兩人遂、分手自去、那知贓總長、自小蓮窩子打電話後、暗中早料着暗中必出信件的事體來、早料着暗中必有暗使之人、乃在警察總監處要了兩名偵探來、暗裏跟蹤小蓮窩子、訪查主使之人、晚間小蓮窩子到新世界來、早有偵探追蹤而至、看見小蓮窩子、同一男子在茶室內、急々查々、說個不了心中已然明白、追他兩人分手、就有一個偵探、隨同包一鍾去了看見包一鍾進了中西旅館、也進去看了看、住客的粉牌、寫着包一鍾的名字、然後回去、報告贓總長、不提、單言碧霞、在金台館合小蓮窩子談了半日、不得要領遂回公館、告知贓總長說、小蓮窩子要二十萬元、方肯將以前各項信件交出、否則他就回南去、要將這些信件、賣給報界中人、贓總長發急不過、想着動權力去壓迫他、却是事出無名、若是把捲逃舊事來、於自己臉面上、太無光彩、且怕張揚出去、被報館裏知道、揭登出來、越發的與名譽上有關係、又想下個氣如數給小蓮窩子、二十萬元、這宗冤錢、實在用的難受、且身爲總長、被一個濫污的臭婆娘、挾制到如此地步、心何能甘、正在躊躇、未決的時候、可巧警察總監處的暗探、也回來了、報告小蓮窩子主使之人、住在中西旅館、贓總長點々頭、暗探去了、贓總長就想叫警察、把包一鍾捕獲、然打草驚蛇、萬一小蓮窩子聞風逃去、這宗信件、落在他手內、終究是要發作、名譽上必受大々的打擊、思來想去、總沒個善全的辦法、只好再合碧霞說明、給小蓮窩子十萬元教他把信件交出、趕快回南、不准在北京逗留、碧霞又與小蓮窩子商議、往返、四次才說、妥十六萬元錢信兩交、贓總長在疼處割了一刀寫了中國銀行一張支票、交給碧霞、又到金台館去、偏是小蓮窩子作事、非常的把穩、親自同碧霞到中國銀行、照了支票、撥滙到南方去、倘要等着接到常得福回電、方肯把信件交出、碧霞無可奈何、打了電話、告知贓總長就住在金台旅館等候回電、到了第三日、常得福才有回電到京、說滙款十六萬元、已如數收到、小蓮窩子、才把原拜匣、并各宗信件、全行交給碧霞拿回、贓總長接到手中、打開一看、全是舊時有關係的各宗信件、歎了一口氣道、

本社啓事

本報各分社若以現大洋以外鈔票滙款於本社時按照左開之行市可也

▼今日之行市▲

大洋對金票	一·四三五
大洋對鈔票	一·〇三五
大洋對小洋	一·二八
大洋對奉票	二·〇五

二月十二日　經理部啓

發賣果苗廣告

敝公司經售苹果桃梨各種果苗九年於茲凡買敝公司經售之果苗者無不歡頌苗木良善種類眞確果實佳美獲利優厚今因推廣銷路酬謝大實業家顧客起見特邀官府檢驗許可後再有出賣以維信用如見惠顧者請以函索種類價格表並栽培說明書即時奉覆郵寄不悞此啓

熊岳城驛　德裕厚代理富民果苗公司　謹啓

四平街開 第一次 上午六·二〇 第二次 下午一·四〇　三江口開到 上午六·二? 下午三·四七　茂林開 三林 上午 下午三·二七　遼源開 通遼到 下午二·?? 三·?　洮南開 第二次 上午六·?　太平川到 上午一〇·??

消閒世界

小說

歷史小說 五代殘唐傳(十四)(蕉農)

第一回 朱晏安女戎禍國 因旱蝗亂臣逞兇

有時石野猪高了興、遂親自帶着麗助、至後花園中、踢毬作要、麗助初入石府、如平地登仙一般、倒也快活逍遙、及至日久、未免漸覺拘束、況行年將近三旬、尚未娶有妻室、不禁靜極思動、遂想到街上一逛、以豁心目、一日托故禀知石野猪、言欲到街上一遊、以豁積悶、石野猪聞言笑道、我兒自入府中、諸事勤愼、公老夫分勞不少、於今轉眼已逾數月、始終未出府門一步、也算難得了、今日欲到街上一遊、自屬人情之常、但裘馬務極輝煌、侍從亦須煊赫、令長安中百姓、一見而知我中貴之恩義衙內、知所敬仰、不要失了體統、貽笑於人、麗助此時心意、本為自己已置身富貴、未得誇耀鄉里、今日之出、正想賣弄勢利、使人羨慕、今聞石野猪分付之言、正中下懷、喜不自勝、因禀說道、孩兒理會得、不須父親分心、說罷、躬身退下、另換了一身簇新衣服、又挑選了十餘名悍僕、將鞍馬備妥、麗助揀了一匹駿馬、騎在馬上、意氣揚々、帶領許多惡奴、一窩風似的、去了府門、直向街頭而去、街上行人、見了僕馬、早認得是石內侍的府中親眷、勢利薰天、無人敢惹、以此均畏而惡之、遠々趨避、麗助坐在馬上、左顧右盼、得意非常、意想遇着舊日一二相識、以顯耀自己威風、無奈走過了幾個街頭、並未得遇一人、所有行人、均遠々趨避、不知何故、因向一個惡奴、名喚鄭懷仁者、問曰、長安中人、見了咱們、皆趨而避之、這是怎麼個原故呢、那懷仁聞言回道、衙內威風、誰不畏懼、因而遠々避去、麗助道、如此遊逛、甚覺無趣、不知何處有熱鬧所在、咱爺們一同前往、瞧瞧消遣、懷仁道、長安東關外、有一霸橋、風景絕佳、就近修了一座娘々廟、香火頗盛、長安城中婦女、前往焚香者成千累萬、真可謂歡天喜地、熱鬧場矣、麗助聞言、不禁喜出望外、因說道、既有這等好所在、爾等何不早說、以潤眼福、說罷、帶着一羣惡僕、蜂擁而前、直向霸橋而去、不一時、已至霸橋之娘々廟、到在山門外、下馬、該廟住持僧空慧、見有貴公子前來進香、連忙迎出山門、到在麗助面前、打了個稽首、麗助因隨同那住持僧、到廟中隨喜了一周、但見殿閣莊嚴、金碧輝煌、十分壯觀

文苑

乙丑新年

古洞 山中升

金鷄報曉入新年、和氣洋々萬象妍、八朶芙蓉天半雪、清光照到小樓前、

乙丑新年

菖水 辻澤玄

辻澤菖水曰、眼前景物、拈來便妙

曆象分明又改年、東方晴旭氣怡然、一朝瑞色罩闔土、九陌歡聲薄滿天、未建文章經國業、聊成救療傷生篇、太平今日憂何事、家在皇都壽福全

賦得山色連天

歷歷群峰遠、連天黛色青、千秋擊一輪、一帶作山屏、日出登臨好、雲飛圖畫靈、歲朝多瑞氣、清眺倚來亭

越川以憶梅詩見寄作此答之

(懷晉)

別後平安否、馳思無已時、歲月去匆匆、香書來遲々、我心如斷梗、斗室幾徘徊、極目望南天、遣箋忽飛來、故人欣無恙、遺我殷行書、展卷不釋手、字字皆璣珠、書勝憶梅詩、南枝思復思、君自有高懷、詎容俗人知、近代不好士、吟哦何自苦、惟君寄託深、未許迂儒伍、我亦江南人、與君同作客、江南多梅花、樹々皆清格、惜我飄零久、年年誤歸期、讀君憶梅詩、故園寸心馳、東南半壁地、況復未休兵、梅花若有知、應悲蛩々泯

冬日閑居

(陳士穎)

年來戎馬縱橫慣、今得閑居一俗僧、一鼎煙銷茶正熟、半窗日暖雪初晴、寒林紅葉天歸雁、淡月青燈夜誦經、與世無緣姑學隱、敢言霖雨慰蒼生

留別友人

連天風雪作孤征、感子殷勤送遠行、此別應須各努力、他年大陸任縱橫

諸藪

消寒妙法

(茸餘)

消寒之具多矣、上焉者御狐裘、裝電爐、其次飲美酒、生炭盆、即下至三乞丐之流、亦可以進紅砒酒、吃辣椒醬、惟以上舉上、雖可以抗寒威、弭冷氣、而手續繁、且需費、未免美中不足、茲余新發明數法、施行既便、又不破費、有志消寒者、盍試行之、

(一)心思不定 語云「心定自然涼」反其道而行之、心不定即遍體生熱矣、故吾人於冬日胡思亂想、意馬心猿、自可以却寒也

(二)發怒 諺有之「怒火冲天」一怒之火、可以冲天、未免形容太過、但一怒而使火遍全體、似可說得過去

(三)焦急 此層與發怒相同、蓋古有「焦急如焚」之成語也、內既如火焚、自能不畏外寒矣

(四)奔走權貴之前 人稱有權之聲、炙手可熱、彼既有如此熱度、人近其前、則按物理學傳熱作用亦可以稍沾熱也

(五)入姓趙者之室 史稱趙衰如冬日之可愛、趙盾如夏日之可畏、姓趙者之先祖、既如冬日之溫暖夏日之炎熱、其子孫豈無祖風、當亦具黃棉襖之熱度、吾人近之、豈慮寒冷哉

(六)入木行中 諺有之「木能生火」木行中有不少木材、自能熱騰騰使人溫暖也

(七)思念淫邪 思念淫邪、則慾火生「慾火焚身」一語、當人皆知、身既焚矣、焉得不暖哉

(八)入學校中 學校中之教師、皆具春風之力、故人稱之曰「時雨春風」春風溫暖、吹着人身、自不畏冷也

(九)擠在人堆中 按物理學定例、兩物相擦則生熱、聚多人於一處、互相擠軋、自能生熱也

(十)壁懸火燄山圖 望梅可以止渴、畫餅亦能充飢、心理之作用、既若是之鉅、吾人於冬日張掛一火燄山圖於壁、見圖中烈火炎々、自能一室生溫也

以上十法、既不費錢、又不勞神、是經濟之寒法、亦破天荒之新發明也

新詩

春節感懷

(銳郎)

逝水一般的光陰、
過的實在狠快、
不知不覺的又到乙丑年
的春節了、
咳！
巳然過去的光陰、
直如風行電掣的一般、
一霎時間、
凉倒的我、巳然過了二
十一個寒暑了。
回憶往事、
增了我無限的、
「感慨」
「痛苦」
咳！
不知我再經歷幾個春節
我方能成個有用的人兒
才不負天地之覆戴父母
之生育呵。
咳！

怨歌

(陶知行)

人生在世、
各有所好。
賭的賭、
嫖的嫖、
吸烟的吸烟、
逍遙的逍遙、
這個要功名高、
那個要發財早、
還有人要長生不老、
各有各的不好。
就是一無所好、
也未見得十分好。」
如要十分好。
到那兒去找？
他若不是嘴上聖賢、心
裏強盜、
還是大量包容的好。
如果只責人、不知責己
那就糟糕！

魔

(海影)

魔啊！
你離開我吧、
不要纏綿的偎我身傍、
我這幾年一切的…犧牲
多蒙你的美意獎賞、
使我在樊籠裏度日、
使我在學海中浮航、
以致我身不得自由、
以致我心不得舒暢、
△
魔啊！
請你快離開我吧、
再不要纏綿的偎着身傍
我這幾年一切…煩惱
多蒙你的美意賜賞、
擾的我愛友無由親而、
擾的我哀曲無處伸詳、
既不能以隻字互達、
復不敢以消息相償、
咳！
魔的晦氣！充滿了我的
心房、
魔的惡風！吹斷了我的
心腸、
降日纏綿、
心志沮喪、
但！
昭我心跡的！幸有上蒼
傳我心聲的！幸得晨光
愛友有知、
當為我諒、

妖幻小說出版 徵求裝訂法 並請欲預購者注意

啓者本報業已載完之妖幻小說現正另印單行本不日即可出版惟因篇幅甚多勢難全部合裝茲擬兩種分裝方法

(甲)全部分裝六冊每冊定價小洋三角五分 購全部者共價小洋貳元

(乙)全部分兩冊裝訂每冊定價小洋一元

現以此次出版係為便利閱者起見用特徵求閱者意見上述兩種裝法究以何者為宜抑另有其他較佳妙之裝訂方法如有卓見即希函示本社即當依從多數遵照辦理

再者希望販賣該小說者如願預約躉購即盼來函告知所需部數是為至要

滿洲報社出版啓部

談叢

端方之滑稽

端方之抵美也、船傍岸、即為人用汽車迎入三藩息旅館、美洲之大旅館、其門大都為旋葉、凡旅客出入、侍者必推動旋葉、以隨旅客之意、端方降汽車後、旅館侍者、亦照例推動旋葉、以侍端之入門、端進葉中後、忽見四葉同時推動、目眩頭暈、隨葉環轉二週、依舊旋至門外、端不敢再入、搖手曰、我不圖無錫人之江尖嘴上國團轉、今於外洋身臨之

秋星閣筆記云、端午橋小有才、充名士、好嘲弄人、猶憶有上海某中書者、發起一拒賭會、網羅名人不鮮、而尤企大力者為之作登高呼、時端正兩府兩江、某中書趨謁節轅、痛陳賭害、端太息曰、誠如君言、此花骨頭亦唐喪余不少、向者余亦嗜此、一行作吏、茲事廢矣、惟近日盛行麻雀牌、聞士大夫皆嗜之如性命、君亦能之乎、某君曰中書同於各種賭經、均未入其藩籬、殊為門外漢也、端曰、我猶學龍憶之、麻雀牌中、他牌均四、惟白板則五、某君急辯曰、大帥誤矣、白板亦四也、端熟視某中書半晌、笑曰咦、足下亦個中人也、能正我之誤大佳、又遍視在座諸僚曰、君輩皆亦深知白板之數非五也、語已大笑、端茶送客矣、又聞端便陽為人言、余昔督兩江時、恨未使翁延年(號笠漁湖南人)令山陽縣數日、叩其故、則言余頃聞一聯云、銅山縣、山陽縣、縣々湖、南從九做過、四五年知縣鐵實臣贅瑞臣、瑞鼎臣、鼎足而三、都是一二品大臣、上聯即指翁令也、下聯字々的對、以鐵對銅、尤為巧合、惟翁竇未令山陽、故余引以為恨耳

「斯不爾明與衛生」

我們人身體上、最重要的東西、就是斯不爾明、這斯不爾明乃腎囊睾丸裏所造的精液中重要份子經過血液、輸送到心臟、再從心臟輸送到身體各部、他的效力、能使肌肉發達、腦力健全、心思廣大、和志氣高遠、能設什社會上樹立光明高尙的事業、大凡非常之人、他必定保全斯不爾明、男子十五歲至十七歲的時期、為身體長成的時期、這個期、內斯不爾明消耗過多、身體一定發育不完全、從十八歲到二十五歲的時期、為腦力發達的時期、這個期內斯不爾明消耗過多、腦力一定發育不完全、身體發育不完全腦力發育不完全的人、還能談到做出什麼大事業出來麼、就是已經過了二十五歲的人、倘若斯不爾明損失太過、也必定四肢無力、志氣委頓、或是通夜失眠、或是終日呵欠、如同老人一般、甚則中途夭折、況乎骨肉腦力、不管健全的青年呢

述者寫到這裏、深願同志、切不可疏忽這件根本衛生的大事、為了無味的性慾衝動、不能遏抑他、剋制他、把等於黃金的體質、流於自暴和自殺的地步、那就違到我這篇文字的目的了

鐵嶺清樂茶園角色

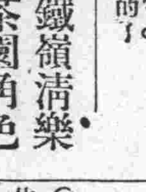

(銀州銳郎投)

鐵嶺菊界、自南關群娛茶園倒閉後、清樂茶園遂從南北各地聘來幾個角色、到狠不錯、自舊歷年以、座客亦復不少、營業到頗不惡、茲將該園角色、錄之於左

郭月樓、專工二簧、武生老生、唱作俱佳、頗得一般人士所歡迎而該伶自來本色到狠佇叫座之能力、每一登台獻技、台下彩聲不絕、洵不愧大名鼎々之角色也、至於鐵公鷄、塔子溝、上板坡、倭報關、盜都溟、南陽關、刀劈三關等劇、尤為該伶拿手之傑作

樊金樓、亦工二簧武生老生、較郭月樓之喉音稍弱、于常睹該伶跳安州、瓊林宴、等劇、亦頗不惡、該伶如好自為之不難郭月樓石瑞樓、等並駕齊驅也

花艷容、即昔日之桂菊仙之更名專工邦子二簧花衫、唱作到頗可取之處、伶該素有一種好笑弊病、每一登台如逢喜神、吃々作笑、不已、寄語該伶、速改此惡習否則絕難名噪於世也

程德山、專工小生、即昔時之石慶瀾是也、唱作平々、毫無精彩之處

韓金喜、專工邦子二簧青衣花旦雖屬平々、尚無弊病、亦頗可取

孫小霞、係演花衫之角色也、平々無長、不過湊數而已

陳翠閣、專工秦腔青衣、唱作均純熟、穩重、實青衫中後起之秀好自為之、不難名噪於世也

李雲樵、原係一秦腔青衣之角色而該伶常飾彩旦、乘作種々醜態使人見之、可作三日之嘔、猶界之敗類也

馬鳳仙、專工小嗓青衫、聲如蚊鳴、形同木偶、毫無可取之處

馬雲峯、老而愈奸、毫不賣力、不過敷衍了事而已

杜運明、係一工三花臉之角色、滿口滑稽、使人捧腹、誠丑角之皎々者

瑣聞

△燈節中之雜訊▽

(奉天)省中本屆之燈節、與往年比較、有過之無不及、各商號之秧歌、總商會通傳不准扮演、後雖有一二家扮演者、亦不似從前之狂熱矣、惟旋放花炮花盒者、在四平街一帶、幾如五步一樓、十步一閣、直開得人眼花欲墜而翻新花樣之電燈、除歷年歲設之萃字號吉字號內字號同字號等而外多接踵而起一如不夜城云(鐵)

△消防救火神速▽

(奉天)水火無情、施救之方、貴在神速、奉天總商會採用消防電車以來、迄今數月、城內失警頻仍、未致大害、實由神速使然也、於月之十日上午十一鐘五十分、小東關張柳條舖執事張殿一報稱失愼、該隊即刻前往、到火場時、甫至十一點五十七分、當竭力施救、僅燒去柳條捆子一間柳條廿餘捆、若非速力、曷克臻此云(鐵)

△倚官詐財可惡▽

(公主嶺)玆由奉天驛來人云、五年前在奉天驛開設野雞錢舖之麗俊峰、被客人控告、識定徒刑六年、後用金錢運動力、脫身囹圄今猶怙過不悛、滿站敲詐、比前更甚、自稱警務處偵探、保甲總局偵探、戒嚴司令部偵探、日前有大通棧住客王福帶妓女二名、去千金寨、披賬、被伊敲詐一百元大洋、又李大雅頭亦係大通棧住客、被伊敲大洋一百五十元、又福順棧住客、名小貓者、亦被伊敲大洋數十元、且大聲揚言曰未處長係其至親云云

△妓館因賭興毆▽

(公主嶺)本埠附屬地平康里街、某妓館於昨夜間聚賭、互相群毆、竟將唐姓之頭部打破矣、其詳細情由、訪明再誌

△所長為子完婚▽

(鐵嶺)本邑紳士秦溪清氏、現充昌圖縣警察所所長、於舊歷正月十九日、為其公子秦家純與馬女士行文明結婚禮、是日也、賀客迎門、彩帳盈堂、頗極一時之盛云(嶺)

△燈謎會之擁擠▽

(鐵嶺)邑縣長張光亞氏、為杜絕四民賭博起見、遂出巳欵、諭飭圖書館、館長桂承榮、設置燈謎會該館長巳請許瑞唐馬元駒為該會編輯一節、巳誌各報矣、該會於十四十五十六三日燈下為猜謎日期、故日前十五日燈下、該會門前、猜謎者人山人海云(嶺)

△學生拾金不昧▽

(洮南)教育所長孫鐵如、令姪孫宏垣、年甫十四、頗著廉風、前於燈節、在街拾得錢包一個、內藏奉票數元、並有錢條一帋、該學生覺還報警察所、佈告招領、如此拾金不昧、洵孫所長家庭教育之良果也(谷)

△迓燈趣聞一束▽

(洮南)正月十五日為燈節、是夜無論大商小賈官署住戶、家家懸燈、五光十彩、陸離光怪、以故紅男綠女、白叟黃童、提挈背負沿街遊行、謂之逛燈、記者逐隊而行、由西向東、正心曠神怡、口語指話之間、聞哭泣叫罵之聲起、排衆矚視、有女一群、外圍魯男子數輩、蓋某處婦女與姊妹們逛燈、行至人叢、被惡少擁擠倒地、趁勢狂探身體、並失掉繡履一隻、哭罵以尋覓也、正喧鬧間、又有三十許婦大罵該死的、將所携小孩帽子奪去云云

△青年會演新劇▽

(海城)基督教青年會、於正月十六日、在青年俱樂部、開演改良新劇、邀請各機關各報館蒞場參觀、是日晚四點開幕、茲將劇場當時情景畧記於下、開演之初、有莊俊庭牧士出場演說、大意謂吾中華民族、當新潮流激盪之際凡社會不良習慣、當極力改除、方可免除天演淘汰之例、如舊歷年之迎神祭巳、燒香焚楮。以及鞭砲紙馬等事、以有用之金錢、作無謂之消耗、皆宜禁止等語、次即縣視學邵貫卿演說、新劇之價値、實含有改造社會、激勵人心之旨趣、吾國舊劇、其演唱忠孝節義等戲、是可為社會模範、如翠屏山殺子報等劇、適足滋長淫風、於觀者毫無裨益、新劇則異乎斯、如今晚所演之盲啞結婚只憑媒人花言巧語、即將兒女許配於人、及至木已成舟、追悔無及、而二人之畢生幸福亦從此休矣、世之為父母者、對於兒女婚姻、可不慎哉、此劇實於社會中之惡習痛下針砭云云、演說畢、盲啞結婚開幕、粧演人皆表演舊家庭之惡劣習慣、令聽者足發深省、此幕畢復演錢之祟(即看財奴)平日愛財如命、於公益之事、不名一錢、及得病時、其子與醫生合謀、用嗎啡毒斃、卒之家破人亡、及閉幕、巳九點鐘矣(青)

△市政不發勞金▽

(安東)市政公所、為修馬路所用苦力工人、不下數百名、而該所長王某居心無良弊竇多端、將苦力工錢、一概不給、苦力登門乞討、該所長屏絕不見、或錢未領齊、或被所長吞沒、殊屬疑問、一切細情、容訪再誌

△元宵節之趣聞▽

(安東)本埠商家陋習、凡到元宵節、懸燈佈彩、你強我勝、互相比賽、而和源太裕成號恆順西尤勝於他家、扎松樹軒門、懸掛五色電燈、一切佈景、無不盡妙、以致引動綠紅男女、爭先恐後、齊往觀瞻、大有呵氣成雲擁擠不透之概、覓姊聲、呼兒聲、不絕於途、罵嚴聲、找物聲、時聞於耳、最有趣者、某少婦在馬車上暗中被人將鞋脫去、該婦一心在燈、竟不知小蓮船、巳作鴻飛、即紅暈上頰、罵不絕口、引動大衆、莫不捧腹、立着馬車拉回、所謂乘興而來、喪氣而歸者矣

△私賣嗎啡宜禁▽

(金州)邑內公館後街有住戶宿金增者、私賣嗎啡、於陽歷一月間被警署巡查引地氏探悉、捉獲送署、業經懲罰釋放、詎該犯怙惡不悛、藐視官法、胆敢復理舊業依然大賣而特賣、日昨又被該巡查捕至署中、因關帝廟有和尙名空悟者、常至該犯處打針、遂將該和尙傳其到案質證不諱、想官府定將該犯等嚴重懲辦云、現聞色內南街住戶侯允翰、西關外玉皇廟前住戶王某(名未詳)均發賣嗎啡、代理家亦頗不少望官府嚴為查禁

△瓦工聚賭被獲▽

(金州)南街糖戶係于王李洪四家瓦工集股生意、因陰歷年節、該瓦工業等以門牌為消遣、不意被警署巡查、引地氏看見、將瓦工等一併捉獲、送署嚴訊、並無引誘外人入局情事當經查實釋放云

鐵路行車時刻

行車

八面城　曲家店　傳家屯

鄭家屯　臥虎屯　前旬

金山　豐庫　太平川

雙岡　黑水　洮南

行車

雙岡　鴻興　開通

金山　街門台　三林

鄭家屯　一顆樹　三江口

大連汽船定期行輪 代表電話四一八五 船房電話七二七五

◎西京丸 開往青島上海 二月十三日
◎榊丸 二月十七日
◎長平丸 開往天津
◎天潮丸 二月十五日午前八時
◎濟通丸 二月十二日同上
◎阪神行（往復就共旅順）不寄港
◎旅順丸 二月廿五日
◎龍平丸 開往龍口

大連山縣通 大連汽船株式會社

日本郵船定期行輪 電話七三七 八四六 九番

◎淡路丸 開往神戶横濱 三月九日
◎高砂丸 二月七日
◎相模丸 二月二十二日
◎相模丸 開往天津 二月十七日
◎高砂丸
◎淡路丸 開往青島仁川 三月四日
◎會寧丸 二月十六日
◎勝浦丸 臨時船開往天津 二月十五日
◎竹島丸 二月廿四日
◎高阿丸 開往歐洲 二月十二日
◎鳥羽丸 二月廿九日李浦行
◎常磐丸 美國行 二月十五日沙市行
◎武豐丸 二月廿五日紐約行

以上各船因天候及其他事宜時行改期

三井洋行定期行輪

開往北華新金山及沙市處（經濟神戶横濱等埠）
◎赤城山丸 二月下旬或三月下旬出帆

所有水脚等項請照會處帳房可也

大連山縣通 三井物產會社 船舶部出張員 代表電話七一〇一

荷物取扱店 大連山縣通 宮崎商會 電話二一五・五九二五

大阪商船定期行輪 電話六一一三番 六一一一番

◎貝加爾丸 二月廿一日（經由門司神戶 大阪行）（午前十時出帆）
◎香港丸 二月十七日
◎亞米利加丸 二月廿四日
◎哈爾濱丸 二月十四日
◎經由神戶沙市仙哥瑪行 歐洲（經由上海香港新嘉坡）
◎福建丸 開往上海福州基隆高雄 二月二十七日
◎湖北丸 三月七日
◎盛京丸 三月十三日

政記公司定期行輪

◎共利號 二月十二日龍口登州行
◎宏利號 二月十三日天津行
◎純利號 二月十四日上海行
◎新利號 二月十二日汕頭行
◎毓大號 二月十五日上海行
◎廣利號 二月十三日青島上海行
◎同源號 二月十三日龍口行
◎公利號 二月十二日龍口登州行
◎生利號 二月十二日芝罘行

政記輪船股份有限公司 電話四一四一

田中賬房定期行輪 電話六一一七番

◎海壽丸 開往芝罘威海衛仁川 二月十二日
◎海寧丸 二月十二日
◎利通丸 二月十五日

大連市加賀町一八 田中商事株式會社 大連支店 電話長六一一八番

阿波共同定期行輪 電話五〇〇一 六八九

◎第大共同丸 開往芝罘青島 二月十五日午後七時
◎第廿一共同丸 開往芝罘威海衛仁川 二月十三日午後七時
◎同安丸 開往青島
◎和興丸 開往上海 二月十二日

大連與山東鐵道及朝鮮鐵道之間承辦聯絡運輸貨物

大連市山縣通七四號七一號 阿波共同汽船會社 電話六八九番

信業輪船出帆

◎海天號 芝罘青島上海行 芝罘上海
◎台豐 門司寧品神戶行 二月十五日
◎五洋丸 横濱行 二月十五日
◎第十一平榮丸 二月末

大連市山縣通八十八 華商信業公司 電話長三二〇六番

中國銀行大連支店

營業 關於銀行一切事務

營業時間 上午九時至十二時 下午二時至三時

電話四三八五・四七九五番

朝鮮銀行

資本金八千萬圓 拂込濟資本金五千萬圓 積立金壹千一百廿四萬圓

本店（朝鮮京城南大門通） 振替貯金口座 京城三三三番

辦理預金、貸出、割引、海外諸爲替、地金銀賣買其他一般銀行業務、並於朝鮮、滿洲及亞港取扱日本銀行代理店事務

總裁 野中清

支店出張所 內地 東京、大阪、神戶、下關 朝鮮 釜山、大邱、仁川、平壤、鎮南浦、元山、群山、木浦、清津、會寧 滿洲 大連、旅順、營口、遼陽、奉天、奉天新市街、鐵嶺、開原、四平街、鄭家屯、長春、吉林、東縣、龍井村、哈爾濱、傅家甸 支那 上海、青島、天津、濟南 露領 浦潮、新德、亞港 米國 紐約、倫敦、巴里其他內外樞要地皆有匯兌取引之所

大連裕泰棧啓事

本棧現爲酬達過客擴張營業起見將一切棧務力行整頓男女異室招待殷勤并代理車船客票報關完稅遠近商賈請駕光臨

大連市監部通 電話六四七〇 本棧主人謹啓

大連聚蚨棧啓事

本棧現將房屋重加修飾人員力行整理男女異室招待殷勤代理車輪客票報關完稅遠近紳商請祈駕臨

大連市常盤町 電話三七三八 本棧主人謹啓

拜啓者敝組向以機械及附屬品五金油漆爲營業荷蒙各界諸君信任已久奚不勝感激之至竊思凡百工師夫欲善其事者必先利其器利器之品舍精剛而無他求如斯敝組專赴英德兩國名廠選辦精煉鋒鋼近已運來連在庫以供諸君之用請購而試之如蒙惠顧不拘多少無不竭誠歡迎

大連市山縣通十九號地 電話八一一一番 合名會社原田組

慶海樓飯莊重新開張

啓者鄙飯莊自被同祿後迄今約停三月餘矣現改築洋式三層大樓內外修飾純倣照津滬式樣房間清雅伺候週到并聘着名廚師以期膾炙人口擇於陽歷本月廿二日（即陰歷十一月廿六日）開幕 并爲便利顧客計特備各樣便席套菜紳商諸君屆時駕臨嘗試當知非虛言也此佈

大連磐城町六二番 電話五四四一番 本樓主人謹啓

本律師自開辦以來對於民事刑事以及各種法律素有經驗辦事敏捷故信用昭著有口皆碑諒中日人士所能同認今爲擴張名譽起見對於法律不明者爲之辯護爲之解決總期水落石出費用從輕以符諸君之厚望爲恐未週知專此敬佈

（出張所）旅順、普蘭店、金州、皮子窩、

事務員 翻譯 周士文
事務員兼各出張所經理 翻譯 惠振九
事務員 翻譯 劉肇豐

大連市愛宕町五十六番地 **辯護士澁田俊介法律事務所** 電話五三六五番

本院專治 齒科及口腔外科諸症

本院特點 完全消毒、技術優美、器械完備

診療時間（自上午九時起 至下午十時止）

大連市紀伊町十三號地（電車道） **秋山齒科醫院** 院長齒科醫學士秋山直 電話四二一九番

元關東廳法院判官大連法院長

辯護士從五位湯淺唯二

大連南山福順厚南拐西路南（電話三五一二番）

專辯民刑事訴訟並商業賬目借貸及鄉屯土地不明等事一切糾葛承辯決期迅速

資本金千五百萬圓 拂込濟資本金六百萬圓

大連市山縣通二二四番地（大連取引所內） **大連取引所信託株式會社** 代表番號電話七二二一番

專務取締役社長 原田光次郎 取締役兼支配人 小澤新之助

資本金一億萬圓 積立金七千七百五十萬圓 本店 橫濱

（橫濱）正金銀行 大連支店

代表電話長三一六一番 宿直專用電話四七〇一五番 海關稅取扱所電話四六六二番

支店 東京、大阪、神戶、長崎、下關、倫敦、苗昂、紐約、舊金山、夏突爾、布哇、悉德尼、新家坡、額爾車達、孟買、蘭貢、香港、上海、厦門、青島、濟南、天津、北京、牛莊、西貢、桑港、奉天、海參威、巴達比雅、開原、長春、哈爾濱、馬尼拉、蘇諸斯、愛列斯、新斯拉巴雞、蘇德郎、亞奈羅、名古屋、廣東、三寶壟

百圓進呈

肺病 助膜炎 肺尖加答兒 保好藥

定價壹週間分 拾圓、八圓、五圓

▲本劑專治肺病確認爲最有効力之靈藥

歐美醫科大學病院 帝國醫科大學病院

均存賞揚之配劑並有內務省衞生試驗所之嚴封保證爲治肺之特効藥如若如此證言有不對之處請與分析進呈百圓

本劑服用三日後歇止飲食增進並能去熱可防盜汗腦筋鎮靜得以安眠

發賣處 大阪三休橋北詰 有田德拉克 電話船場三三四四番 三六一四番

東京日本橋區四丁目 有田德拉克 電話本局三三八四番 三〇七七番

肺病病理模型日本全國及海外各大商埠均設置有專賣所陳列此項模型作爲一般人士參考觸目驚心患病者急來醫治取保効驗如神

包治的藥其他各藥房不准私賣有僞造之德拉克所以請認明有田德拉克爲要

關東發賣元 東京日本橋區通四丁目 有田毒拉克 電話本局三三八四番 三〇七七番

關西發賣元 大阪市南區三休橋北詰 有田毒拉克 電話船場三六一四番 三三四四番

◎滿洲 大連磐城町（電三三五七）、敷島廣場、沙河口京町、旅順市敦賀町、遼陽東洋町、鞍山赤城町、奉天春日町、撫順舊市街、鐵嶺敷島町三、開原新市街、公主嶺、長春東一條通、本溪湖、安東縣四番通、[illegible]口永世街、哈爾賓傳家甸

◎支那 北京前門外、天津旭街、濟南普利門外、青島新市場通、上海瑪禮遜路、漢口日本租界、香港灣仔聯發街、汕頭育善街

にせ藥に注意 有田專賣所にて有田音松鑑製を御買取あれ

補血强精新藥 補爾多

補爾多與人體肝臟內所貯之蛋白鐵化合物同一成分雖胃力不足之病人亦極易消化吸收連續服用並無敗胃損腸起消化不良等弊絕對無有害之副作用被胃腸吸收後不特均爲血液之原料並能增進製造血液機關之能力使各部組織完全發育新陳代謝旺盛營養上起强大之作用故服本劑後胃納扮加筋力充足精力旺盛百病全消而全身體質亦改善矣本劑實爲各種補血强精新藥中之冠此蓋各地滿鐵病院朝鮮各慈惠病院其他諸醫學家羣起而採用之故也

●限純味補爾多試用瓶（約一週間）實價日金壹圓 說明書進呈

結合製劑種類及適應症

純味補爾多（急性慢性貧血病、虛弱、羸瘦、萎黃病、榮養不良、病後恢復期、姙娠榮養、產後衰弱、授乳婦等） 實價（小瓶 裝入二百五十瓦 日金二圓）（大瓶 裝入五百瓦 日金三圓）

阿爾養補爾多（神經性疾患、神經衰弱、舞蹈病、皮膚病、腹膜炎、小兒精神病、糖尿病、紫斑病、貧血性諸疾患等） 實價（小瓶 裝入二百五十瓦 日金二圓三十錢）（大瓶 裝入五百瓦 日金三圓五十錢）

祐多補爾多（腺病質疾患、小兒發育不全、貧血症、黴毒性貧血、榮養不良、瘰癧、動脈硬化症、佝僂病、黴毒症等） 實價（小瓶 裝入二百五十瓦 日金二圓三十錢）（大瓶 裝入五百瓦 日金三圓五十錢）

機那補爾多（精神過勞症、老後衰弱、西斯底利、食慾不振、實病恢復期、產前產後、授乳婦榮養等） 實價（小瓶 裝入二百五十瓦 日金二圓三十錢）（大瓶 裝入五百瓦 日金三圓五十錢）

呱亞喀爾補爾多（結核性疾患、肺結核、加答兒性諸疾患、氣管支炎、喘息、肺炎加答兒、肋膜炎、咳嗽、百日咳、喀痰等） 實價（小瓶 裝入二百五十瓦 日金三圓五十錢）（大瓶 裝入五百瓦 日金五圓五十錢）

發賣元 本舖 大阪市東區道修町二丁目一番地 藤澤友吉商店

東京支店 東京市日本橋區伊勢町二六 京城支店 京城府西小門町四二 滿洲代理店 大連市濱町日本實藥合社 支那代理店 上海ライオン四馬路 小林洋行

大連新聞

龍銀整理成案保善社
已送於整理委員
結局龍銀當承認七百萬缺損

據東京電云、關於龍口銀行之整理案、自前者來在安田保善社製作之中、此次該案已得成案、經由井上準之助氏之手、已向龍銀整理委員方面送附該案蓋以對正隆銀行合併爲前提、案之大要、即債權者之正金二百萬元、朝鮮四百萬元、東拓一百五十萬元、其他如有款者五十萬元以上、滿鐵二百五十萬元關東廳三十萬元及對一般股東故得有特別之犧牲即對於債權者及存款者即置以十年間、以年賦償還附以二、三厘之利息之件、及對於股東則至整理完了時、無一文之紅利之件、更對於存款之返償、以低利資金五百萬元爲龍銀之新資金之件、龍銀之缺損數定額之一千五十萬元對七百五十萬元之超過、作爲一千七百萬元之件等、對於右者是體案之龍銀整理委員方面、對於第一案在極力奔走之中、至於第二案則至爲困難者、故更當向安田保善社再三交涉、然而就鑑損查定、大有除承認此七百萬元無他策之觀測云

政記公司輪船
有合辦或出兌說

大連政記公司、爲奉直戰爭受大影響、且當此財界不活之時、未免稍受損失、萬一此後如再發生亂動、前途情況、更爲可悲、張本政氏故特研究經營方法、結果取決兩法、不改中日合辦、即將全部兌出、逐即向大連汽船會社交涉辦法、現尚未與回答、然而今日俄協約業經成立、而滿鐵與東鐵、烏鐵三會社之經由浦鹽之日滿聯絡運輸、行將復活在即於此則大連日本間之海運貨物、更必大爲增、加政記輪船公司、果直抱消極主意、誠爲大連海運界之一大問題云

紀元節賜金獎勵
成績優良團體

十一日爲日本紀元節日政府對各種成績優良會社五百十六團體、特爲下賜獎勵金十六萬八千四百圓茲將所管團體數及賜金額列記如左

內務省	二二六團體	七九、〇〇〇
文部省	六五團體	二二、七〇〇
司法省	一六四團體	四二、七〇〇
朝鮮	二五團體	九五、〇〇
臺灣	二一團體	八、一〇〇
關東廳	一一團體	四、六〇〇
樺太	四團體	一、二〇〇

賜金團體中、將關東廳關係者、摘要如左

一、關東廳關係者
財團法人大連慈惠病院
大連宏濟善堂
救世軍大連育兒及婦人部
大連職業紹介所
社團法人聖德會

日本紀元節
各機關休息祝賀

昨十一日爲東鄉日本帝國之二千五百八十五年之紀元節、故本埠日本方面之官長、對之舉行特別之祝賀、若田中大連民政署長、杉野大連市長白川關東司令大平滿鐵副社長其他各重要官民均有特別之祝語、本埠日本各機關、均於昨日休息一日、以表祝意云

商校招考新生
考期三月十四日

大連西崗子公學堂內之大連商業學堂、本年三月間卒業者有三十餘名、故特又將招新生三十名、投考該校之資格爲公學堂高等科卒業者、及有相當學力者報名期爲三月十日止、考試日期爲三月十四十五兩日、第一日考試日本語、算術、及檢驗身體、第二日考試中國文及口頭、試驗、卒業年間爲三年、故凡有希望求普通商業學問者、於前記報名及考試日期內、前往應考可也

研究戰史旅行

旅順聯隊計畫、定於十八日起至二十一日、於奉天撫順附近研究戰史、特爲組織戰史研究旅行、由押川大佐統裁、其外於補助官澁谷少佐以下將校十七名、下士十一名、一行於十八日午前六時二十五分、由旅順出發、到鞍山參觀製鐵所、再赴奉天撫順研究戰史云

改定學校名稱

大連民政署學務課、自編入市區以來、先爲改正町名、而各公學堂及小學校之名稱、因亦有爲更改之必要、現有小學校之名稱、尚在向各方面關係者諮問審議中、業經改妥而各公學堂之名稱、尚日內將能作一成案、持田中民政署長視察歸來之時、即攜赴旅順、向兒玉長官要請認可、當事者之希望、所經改正名稱、於四月一日之新學期起實施云

改定學校名稱如左

第一小學校 大連朝日尋常小學校
第二小學校 大連日本橋尋常小學校
第三小學校 大連常盤尋常小學校
第四小學校 大連大廣場尋常小學校
第五小學校 大連春日尋常小學校
第六小學校 大連松林尋常小學校
嶺前屯小學校 大連桃源尋常小學校
伏見臺尋高 大連伏見臺尋高
沙河口尋高 大連沙河口尋高
沙河口尋常 大連富士見尋常

無法投遞郵件何多

遞信局管內各遞信局、所經辦理郵便物中、不能送到者甚多、茲一正月中不明住所不能送者有千六百五十四封、內中尤以明信片之最多、有千四十八封比平常多五倍云

慘殺案仍在嚴密取調中
家庭不良因小蔓兒演此慘劇
一般家庭對其子女極宜注意

尤物不祥之小嫚

嚴香小崗子警察支署司法係破獲之慘殺案、世人對之甚爲注意、故該署司法係千葉主任及石井〇長對之更爲特別關心、一再審訊彼兇犯葛雲傳之供中、似有多大首尾遁矛之所、其中或另有情由、故千葉主任曾再次將兇案起因之士小曼兒傳訊、期由小曼兒、得確實之供、或有新奇之事實、據拷問之時、小蔓兒雙淚交流、低頭不語、卽言語時、聲音亦非常之悲慘、最初猶不肯承認、其〇凶犯葛某和私通之事、後經一再審問、方供事實、謂葛之與余家來往、乃爲前年秋季、以是葛某時常出入於吾家中、日久不分彼此腹受葛之誘引、至去年正月十七日始最與葛同出至露天市場觀劇「是時二人之情熱已至極點」及至次夜、小蔓兒始與兇犯葛某、行第一次之幽會、由茲以後二人之幽會頻卽而其情更濃、以至繼續本年舊歷正月、至於兒王竹明失踪、及傳已被人慘殺者之時、即被官署召喚、當小蔓兒最初在小崗署葛慘殺、始知兒王竹明之被聞知其兒爲葛慘殺時、曾放聲哭泣、其念兒之心、亦可見矣、至于拷訊小蔓兒、能否得有意外之事實、則不得而知、據千葉警部補云小蔓兒不過處於不善之家庭更受葛之誘引、而墜其術中也、故一般家庭對其子女實有注意之必要、至於慘殺時絕非葛雲傳一人所能者、故目下正在積極取調之中、日內必能得有特別之事實或依余所意想者得其事實、亦未可知云、該千葉主任又曾傳訊花乃屋之主人訊問當夜之情形、對于茲件猶在嚴秘的進行取調中

金福鐵道發起者之踴躍
展至安東沿線產業將益發達

金福鐵路、創立、中外人士咸深贊仰、建築成功、交通自益便利、產業亦將益爲發達、該鐵路公司設立之關係者大倉組之門野重九郎氏、九日正午、於東京丸之內工業俱樂部、會見藤原銀次郎、根津嘉一郎兩氏、協議種々結果門野藤原根津三氏、決定爲發起人、其外有大橋新太郎白仁武大川平之郎氏等財界有力者、及東拓會社亦行加入、資本金最初決定七百五十萬圓、然滿鐵之助成金、以五年分付、而五十六萬圓股分之大部分、爲發起人及贊所人所有之矣、但會社成之後、自初期以來、即行附與利息、而五百萬豫定年分紅利一成、然該鐵道將來擬行延長至安東縣、將以爲該地之特產物及製鹽輸送唯一之交通機關云

連市人口現數

大連市內總人口、至十三年十二月末日之調查數、計共十八萬七千九百六十五人、內日本人七萬二千百十四人、中國人十一萬四千六百二十二人、其他外國人一千二百九人其狀況如左

大連本署	日	男	二五、一七九
		女	二三、一〇七〇
	鮮	女	一三三
			一四四

沙河口支署	日	男	七、八三七
		女	六、八四八
	鮮	男	八八
		女	四八
小崗子署	日	男	四、三五三
		女	四、二八三
	鮮	男	五三
		女	五三
水上署	日	男	一、〇二〇
		女	二〇一
			二一

請將水源地
停車場稍向南移

大連沙河口警察支署、鑒於管內水源地電車停留所左右、往々發生事端、其於交通取締上、甚有妨碍、況該處爲是個浦線之起點乘降人數尤多、莫如將現在之電車停留所、再向南邊稍移十數間、即可以防止不使發生事件、柏原支署長、已於十日向電氣作業所長正式提出申請矣

海參威復興大連麻袋前途

海參威爲北滿貨物之唯一輸出港亦俄國在北滿貿易上活動之中心地、在民國六年以前其殷盛已極遙遙與大連相對峙、爲南北滿之二大商港、內亂突發、金融杜斷、交通機關、完全破壞、故貨物皆轉道南下、商工業則凋零無存、使繁華鬧市、頓變爲荒涼之境矣、今者國內之秩序日漸恢復對外貿易、亦略見轉機、故對於海參威埠之復興、上下正注全力以極進、其第一步辦法、即爲吸集北滿之貨物該國家貿易部自去年來即極力收買麻袋以備沿線貨物包裝之用、委託日本銀行、先期在神戶印度等處訂購、共計十三年中、自神戶上海香港各埠、輸入海參之麻袋、不下五百萬個今年尤將倍之可意料也、查在民國六年以前時、大連港輸入麻袋之數量、年約一千萬個、此係供南滿一帶之用耳、及俄國革命事起、秩序大亂、北滿貨物、皆舍東路而南來、其所需巨額之麻袋自然須由大連供給是以輸入數量逐大見增加每年在二千萬個以上民國十年竟一躍而達四千萬個、然今成極東最大之麻袋輸入港、雖後因海參威之復興、難免爲其所奪大連之麻袋界前途頗爲暗淡云

滿鐵沿線設立
中學卒業生數

滿鐵沿線各中學校、本年三月之卒業學生人數、開示如左

			卒業生
二月	二十四日	長春商業	二九名
同	二十五日	奉天中學	三七名
三	月三日	南滿中學堂	二四名
同	二十一日	營口商業	二五名
同	二十五日	撫順高等	五三名
同	同	南滿工博	三二名
同	同	南滿工業	八五名
同	二十九日	撫順鑛山	八名

錢鈔組合之
表彰取引者

錢鈔取引人組合、對於取引者之表彰、曾經中止、今日又爲復興對於十三年兩期之取引數通算之至第三位止、贈呈以紀念品、定於十四日在群英樓擧行表彰式受取引表彰者三名、其賣買列示如左

儲蓄公司 一三六、七一九、八
福和盛 一一〇、二一〇、七
泰記 一〇七、〇五八、六

大連市麵粉價提高原因
爲受美國芝加哥市場之影響

大連市洋麵消路、現當舊歷正月極形滯澁、而且行情、亦更有益相昂騰之勢、蓋爲美國麵之原料價高、及灘水等關係、現下每袋價額、在五圓五毛、不可謂不貴矣、比較尚算賤者、爲上海麵、然近亦爲該地原料小麥價格漸提之關係、而其市價亦因漸漲、現下一袋四圓九毛、無如需用者少、輸送幾同杜絕、月初大連存貨不過有四十萬包、但近日芝加哥市場竟爲大落其市、大連市場受此激刺、早晚應在低落之列、然滿洲所產小麥、成績不良、數年於玆、與他處常況、稍爲不同因此種關係、卽受反落之打擊、當亦必極輕微、而海外之市況、旣經反落、則高價買來之品、亦當低下其價、最近價雖益高、而需用之者、更行益爲減退、近年以來、世界的洋麵行市、幾全爲芝加哥市場所左右、雖至現在、此後對於芝加哥市況之騰落貿爲重大事端望爲斯業者多加注意焉

烏鐵減低運費取消後
南行貨物已增加
華商請願有効幷希滿鐵減費
請願代表曲子源氏談

北滿貨物（蓋係特產）經由烏鐵東行、由海參威出口一節、實與東三省有莫大利害之關連、而與大連港灣之死活所關尤爲至重且大、若去年十二月初旬、北滿各地（如一面坡、阿什河、及哈爾濱以北各地）以烏鐵之運費非常之輕、故一般貨物均由烏鐵向海參威出口、且中東鐵路之幹部、大有爲赤黨所化、共助貨物向東輸出、以是我大連華商油房及其他方面、均々受其影響、故曾連署七十餘名對於東鐵提出抗議陳情書、又於同時向奉天當局提出求爲之援助之、而其後、仍未見有何等之効果、而大連方面以及沿線各地受茲影響者、實在不少、大連油房界之有力者、有鑒於此遂公推曲子源氏等四名代表、實行調查關於中東之集中海參威之義之政策、更向中東路再次陳情以前次已略得理事代理兵袁金鎧氏之諒解、更必再提出特別決意之陳情書、而同東鐵理事方面著陳受影響之原委、故於四代表一同急々、赴東鐵方面運動之、當時即得該東鐵當事者之承諾、爲之設法交涉之、歸連之後又復連署油房業者七十四家、向東鐵理事會提出陳情、且該四名代表者、更以各人之私書將呈陳情書一事通報於袁理事長代理、其後該東鐵華人理事方面、盡力爲之進行交涉、當初大連油房業者之意、擬減輕中東路南下之運費該理事方面而交涉之結果、雖不甚圓滿、然而貨物由斯、乃漸次南下、均運到大連、而南滿鐵路獨以有運費之收入、而大連方面所到之貨物、日見增多、於是大連油房業者、亦均略見起色、是亦足見競爭心不可少也

依近日滿鐵之調查、非滿地方之特產、經東鐵南行轉入南滿線運輸者、一月中之特產之大豆及五穀糧數量、爲九千餘貨車、經由烏鐵東行運輸之、爲三千五百貨車如此觀之、北滿地方貨物行之成績、非常良好矣

對於北滿貨物南行一事、據當社中東路代表陳情顧順厚主人曲子源氏之談話如左

北滿貨物經由烏鐵之東行由海參威出口一事、與吾南滿各地誠有莫大之影響、若大連一埠各油房受有影響者、凡我連埠之人、均能知之而對於其各代理店雜糧商、以及滿鐵沿線各站大小糧棧一切商舖、均受有甚鉅之影響、查北滿貨物之經由烏鐵向海參威出口時（且北滿地方所產之大豆以及其他特產品質而優良而產額又豐）烏鐵方面之商業自然的振興、而南滿各地各站之商業均直接受其影響、世人以爲無何等之關係、不知北滿之貨物東行、南滿沿線商販、均無有大批貨物之經手、淨扣用錢、亦可以有莫大之收入、況且更有他種之關係、至于大連代理店以及糧棧亦如此、北地貨物多量向連埠輸送、該地方客商之來連、亦與貨物並行、加斯谷代理店粮棧等、如何不能發展、此次幸中東路華人理事方面、對于吾輩之陳情、甚表同情、故努力與俄人理事方面要求中東路對於特產貨物南行者低減其運費、俄人方面堅決的反對、以華人理事方面爲吾南滿方面盡力理事方面、幾起衝突、最後卒將特產、故最終華人理事與俄人減、實行取消、烏鐵之運費低低減取消、一般特產貨物之出口者、不期而然的均經由中東路而南下、自去年十二月下旬而後、北滿貨物之南行日漸增多、故近來南來之貨物較、爲東行之三倍、故南滿沿線以大連方面之一般特產、代理、糧棧、油房、均大見恢復、是實中東路華人理事之所賜者也、余倚有欲言者、此次北滿貨物南行、滿鐵受直接之好影響、世人盡知之、果滿鐵當事者、能體貼南滿沿線各地以及大連一切特產代理、粮棧等之苦情、再實行低減南滿鐵路之運費、果能實行之、吾敢斷言北滿地方之特產貨物、均當經由南滿路線而南下、由大連出口矣、彼滿鐵方面、雖似乎有明界之小損失、彼北滿貨物全部南下時、損益之比例、或有益過於損失、寄語滿鐵當事者、果欲期中日親善之實現、及南滿地方之發展、當有以實行之云

[ ]鐵路行車時刻

行車

長春開 [illegible]
興隆山開 [illegible]
卡倫開 [illegible]
龍家堡開 [illegible]
飲馬河開 [illegible]
河灣子開 [illegible]
樺皮廠開 [illegible]
孤店子開 [illegible]
九站開 [illegible]
吉林到 [illegible]

行車

九站開 [illegible]
孤店子開 [illegible]
樺皮廠開 [illegible]
河灣子開 [illegible]
土門嶺開 [illegible]
龍家堡開 [illegible]
卡倫開 [illegible]
興隆山開 [illegible]
長春到 [illegible]
頭道溝 [illegible]

支線行車時刻

鄭家屯開 [illegible]
白市開 [illegible]
歐里開 [illegible]
門達到 [illegible]
錢家店開 [illegible]
通遼到 [illegible]
大林開 [illegible]

皮膚病退治!!
天恩水

皮膚病藥之天恩水者爲皮膚病退治之目的且爲適於人生新時代要求之專門藥其効驗之迅速無待贅述塗布之旣無刺戟性又無疼痛之感且無內攻之患塗布無污染痕跡因適宜殺菌與收斂作用非常迅速▲天恩水主治▲皮膚病▲田虫▲頑癬▲白癬▲細癬▲頭面手足等之疹▲陰囊濕疹▲藥疹▲漆疥▲酒疹▲刺瘡

皮膚病藥 天恩水

斑蚤臭虫被蚊虫刺▲毒蛇▲凍傷▲汗疹等一切之皮膚病塗布之立覺爽快其効驗迅速何可再敘 藥價一圓〇五角〇三角〇 二圓〇中國各地藥房均有代售若各藥房時用郵便匯兌法購買亦可■寄款法 金票或日金票裝入信內或入日本郵票(但郵票須外加一成)

發賣本舖
東京市芝區田村町十八 東京藥院 電話芝一八七〇番 振替東京六一〇〇〇番
大阪北區木幡町廿五 東京藥院 電話北一三八七番 振替大阪五一〇八一八番

果樹苗發售

敬啓者敝號自代辦各國果樹苗木栽種以來已達十有餘年深蒙各埠紳商造林大家惠顧推崇不勝銘感前幾年所有中日人辦理之果苗枝杆枯槁往往有摧折之處損傷太重故果苗多不周全乃因日本運送店家只顧貪利每裝無期之船往來限期不定或有越旬亦有經月之日所以果苗多受損傷至後敝號主人以應酬主顧起見不煩勞力親赴日本交涉明白裝有期之船舶查驗果苗以免損傷須造林大家受其方便請君定購試驗方知言之不謬也營業目錄來函急送

粗細雜貨	農產種子
果樹苗木	園藝器具
種蜂々王	養蜂器具
害虫藥劑	純良蜂蜜

種苗雜貨直輸入商 青記號
大連市沙河口巴町七十八番
振替口座大連三七二〇番
電信略語(セ)ヌハ(セイキ)
沙河口局私設書函第一號

緊要聲明

市內信濃町魚市場內二十六號興盛茂執事趙學茂氏因其子趙春江在櫃任事屢不受敝號約束恐有在連市川往商家或親戚鄰友等若有賒欠貨物搗借錢財以及吃喝嫖賭等等債端敝號與伊父概不負責若有要公之時可直接通一電話於敝號示知即可恐未週知特登報聲明非謂言之不先也此佈

敝號興盛茂啓
電話七二八六番
主人 趙學茂

大連裕長棧遷移廣告

啓者敝棧 因加賀町舊址 不敷應用 特擇吉遷至寺內通三十一番地 新築西式三層大樓坐南向北門面上下樓房共計百餘間分特別官廳客室頭二三等房間寬濶異常修理清潔陳設華美極爲雅觀男客女眷各分房間並備有火炕鐵床被衾枕褥隨便使用侍役殷勤伺候週到代理火車輪船客票報關完稅轉運貨物尤爲迅速誠恐紳商未及週知用特登報聲明以廣招來如蒙光顧即請玉趾降臨是荷

寺內通三十一番地
電話六三五二番 本棧主人啓

新造紙出賣

係日本製紙會社新製品

一、明鶴連史紙
尺寸寬二十九英寸長四十四英寸
一連爲五百張 重二十四磅 一捆爲二十四連
本品初發賣於市場用爲染料紙誠絕好之優等品也

一、毛邊紙
尺寸寬二十三英寸長二十六英寸
一連爲五百張 一捆爲四十連 在庫數僅有二十捆
本品乃富士製紙之試製品毛邊紙版所到之貨已賣盡上記者爲半截版亦係殘部
上記二種均由一捆起碼出賣
凡有欲購買者應顧客之請求即寄上樣本及價額單特此奉達

滿洲報社貿易部啓

寰球無二 常備神藥

真好看真快活倆小姐兒

真好看要肉体美
真快活要身体健
這兩事誰都可辦到
只有一法常用仁丹

格言 聖人不治已病治未病（調神大論）

仁丹主治

中暑傷寒　酒醉船暈　水土不眼　精神鬱結　腹痛吐瀉　食積不消　猝倒昏迷　虛弱貧血　頭痛目眩　時行病疾

仁丹價目

小包五分　中包一角　大包五角（此包添呈藥盒）　特利包五角

閣下曾用力過度否

韋廉士大醫生紅色補丸正是調補虛弱者之聖藥

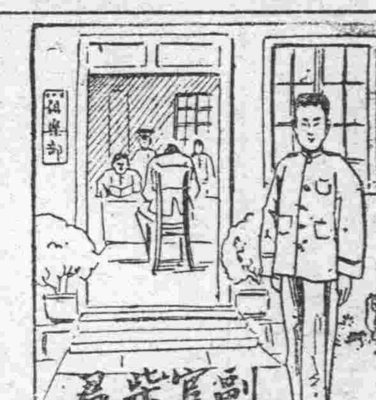

身體康健爲人生第一要務苟身體不健無論何故則無數之康健者將起而取其位置矣如覺精力不濟萬勿輕視因腰背四肢疼痛記憶不敏頭痛頭暈精力衰頹食後四週心胃氣痛四肢酸痛堅硬等患皆係血液不潔血氣不足腦系缺之滋補之確證因男子致病之由多起於操勞過度深夜工作室內從公時間甚久絕少戶外運動少吸新鮮空氣或嗜好鴉片以及縱慾不節等弊韋廉士醫生紅色補丸正是補虛良藥即如東三省奉天俱樂部副官柴子雲先生詳述是丸之效驗云鄙人由民國八年三四月間偶得氣血兩虧加以諸日來賓應酬部內事多操勞故而身體漸漸枯瘦軟弱不堪飲食漸減心神恍惚經醫生調治服藥無效而後服用韋廉士紅色補丸漸漸奏效嗣後每日常服諸恙皆效刻下不但病除而身體比較前年精神漸振飲食亦增加矣數月之間過身轉弱爲強此係韋廉士大醫生紅色補丸之功效也故特備函以鳴謝忱韋廉士大醫生紅色補丸確係專治血虧腦疲所致各症之聖藥其功力不分男女均可服用且對於婦女月信不調各種隱疾尤爲靈效凡經售西藥者均有出售或直向上海江西路六十號韋廉士醫生藥局函購每一瓶大洋一元五角每六瓶大洋八元郵力在內

男女衛生小書奉送

奉送不取分文

敝局印有精美衛生小書名曰體壯力強如何可得以及忠告婦女小書如欲索取祈寄明片一紙至上海江西路六十號韋廉士醫生藥局原班

良醫束手以爲不治

此孩曾患腹疾由嬰孩自已藥片得獲救治請注意小兒之腸胃各症如投以嬰孩自已藥片功效立見服後小兒即能食甘睡寧神效無匹即如直隸正定府師範講習所高殿修先生之確據如下云

去年小女曾患腹疾飲食減少不易消化舉步艱難更急於行動百藥無效良醫束手鄙人亦無可如何也因閱諸報章見貴局所售嬰孩自已藥片功效甚宏於是函購一瓶試服之未及一半飲食較前頓增數倍且易消化身體緣之康健而色因之肥美較諸前日不啻兩人鄙人飲水思源念小女今日之張健實貴局嬰孩自已藥片之所賜也感恩匪淺無以爲報特此鳴謝如尊處無從購買嬰孩自已藥片祈徑郵寄郵票大洋六角至上海江西路六十號韋廉士醫生藥局原班郵奉一瓶可也每六瓶大洋三元郵力在內

病苦多年因來福片而有今日之幸福

奉天城內王君秀岩。病苦多年因服來福片而愈。得有今日之幸福。大喜過望。親至公司道謝。茲述其談話如左。

我在二十二歲的時候。娶妻楊氏。這樣的人生最樂的事。反之在我不惟毫無趣味。並且很悲觀。這是甚麼的原故呢。想是我少年時代。元氣旺盛不知道利害。用不自然的方法。滿足我的情慾。所以有這樣的結果。不但如此。我的病症並且一天利害一天。有時候頭痛倦怠。記性不好。腦筋昏亂。往々把事情弄錯。有時候連夜夢遺。到了次日。非常疲倦。有時候自己覺得發了瘋的樣。碰着什麼事体都生氣。有時候無故的覺得心裡很悲。心裡很怕。結了婚之後。對於我的妻。不惟毫無愛情。而且討厭他。所以家庭之間。也非常冷淡。因此甚麼事情都不要做。遊蕩度日。把歷年的積蓄。使盡用光。後來連每日的生活費用。都有些爲難了。這時候我的身体也疲的不像樣了。臉面也黃的不像樣了。我的妻也因爲時々憂慮。日々悲觀。並且〇〇也不滿足。竟同我得了一樣的病。我們夫妻二人。內爲病魔所苦。外爲生活所逼。覺得除了死竟無別法。想死也不是一次了。去年秋天。偶然在泰東日報。看見來福片的廣告。半信半疑的買了一瓶試々看。誰知道竟是効驗如神。吃了後頭腦也清楚了。身体也好起來了。於是再在城裡大德生大藥房買了來福片一打。夫婦二人。同服此藥。我們二人這樣利害的病。就此不知不覺完々全々的好了。現在因友人的紹介。在某公司辦事。公司的經理誇獎我。說我的頭腦比人家好一倍呢。我的妻現在也懷姙五個月了。我們夫婦二人。到了今日。方在領略得人生的樂趣。知道了人生的幸福。這都是受的來福片的賜。因此我遇着與我同病的人。都勸他吃來福片。結果都是百發百中。人々稱讚此藥的好處云々。

來福片藥價　每瓶大洋 貳元五角　每半打大洋 十四元　每打大洋 二十五元

經理所

奉天四平街大德生大藥房　奉天鐘樓南中西大藥房　奉天鼓樓南歐美大藥房　奉天鼓樓南永年大藥房　奉天鐘樓南歐美大藥房
安東中富街東益增遠　鐵嶺驗樓西平記大藥房　長春北門外中西大藥房　長春北門裡興亞大藥房　遼陽什字街天鉦成
營口二道街中西大藥房　營口魚市口五洲大藥房　營口永世街興亞大藥房　營口西大廟義與成余記　吉林糧米行五洲大藥房
瓦房店新市街德記大藥房　大連市監部通華泰大藥房　大連市奧町華西大藥房　西崗子永樂街德記西棧　普蘭店平安街德順藥房
金州城裡德記藥棧　西崗子平和街廣生堂　海城城裡華西大藥房　鳳凰城南街中西大藥房　天津估衣街葆記公司
北京大柵欄華美大藥房　北京大柵欄老德記藥房　北京前門外中美大藥房　天津日租界回春大藥房　其他各埠大藥房均有代售

化粧次序　双美人牌香皂　双美人牌洗臉粉　双美人牌雪花膏　双美人牌花粉　双美人牌胭脂　双美人牌刷花粉　美人

用由最新化學製成的優良第一白粉

双美人牌花粉

專門學者亦曾推奬這白粉能發揮無然美之既合衛生又能潤澤皮膚